



T.C.
GÜMÜŞHANE İL ÖZEL İDARESİ
2022 YILI
PERFORMANS PROGRAMI



G
Ü
M
Ü
Ş
H
A
N
E





“Gerektiğinde vatan için bir tek fert gibi yekpare azim ve karar ile çalışmasını bilen bir millet elbette büyük bir geleceğe layık ve aday olan bir millettir.”

M. Kemal ATATÜRK



*“Yunus gibi yangın, Mevlâna gibi dertli, Hacı Bektaş gibi vakur olmadan
bu millete hizmet edilemez.”*

Recep Tayyip ERDOĞAN

ÜST YÖNETİCİ SUNUŞU

5018 Sayılı Kamu Mali Yönetimi ve Kontrol Kanunu ile Kalkınma Planları ve Programlarında yer alan politika ve hedefler doğrultusunda, kamu kaynaklarının etkili, ekonomik ve verimli kullanılması ile mali saydamlık ve hesap verilebilirlik ilkeleri ön plana çıkmıştır.

Kamu kaynaklarının kullanılmasına yönelik kamu idarelerinin stratejik plan hazırlayarak geleceğe ilişkin



misyon ve vizyonlarını belirlemeleri, stratejik amaçlar ve hedeflerin tespit ederek bütçesini stratejik planlarında yer alan misyon, vizyon stratejik amaç ve hedeflere uygun olarak performans esasına dayalı şekilde hazırlamalarının gerektiği belirtilmiştir.

Performans Programı; İl Özel İdaresi'nin bir mali yılda stratejik plan doğrultusunda yürütmesi gereken faaliyetlerini, bu faaliyetlerin kaynak ihtiyacını, performans hedef ve göstergelerini içeren idare bütçesinin ve idare faaliyet raporunun hazırlanmasına dayanak oluşturan programdır.

Performans Programımızla, politika ve stratejilerimizin gereği stratejik amaç ve hedeflerimize ulaşma yolunda, birimlerimizin faaliyetlerini kaynaklarımızla ilişkilendirerek, halkımızın beklentilerini karşılayacak, kalite ve başarıyı sağlayacak çalışmalarımıza azim ve kararlılıkla hız kesmeden devam edeceğiz.

2022 Mali Yılı Performans Programımızın kurumsal gelişmenin sağlanmasında, etkin kaynak kullanımı ve dağılımının sağlanması ile hesap verebilirlik için zemin oluşturmasında yararlı olması temennisiyle, programın Gümüşhane halkımız ve ülkemiz için hayırlı olmasını dilerken, bu programın hazırlanmasında emeği geçen tüm personelimize, İl Genel Meclis Başkanımıza ve siz değerli Meclis üyelerimize teşekkürlerimi sunuyorum.

Kamuran TAŞBİLEK

Gümüşhane Valisi

I. GENEL BİLGİLER

- A. Yetki, Görev ve Sorumluluklar
 - 1. İl Özel İdaresinin Yetki ve İmtiyazları
 - 2. İl Özel İdaresinin Organları
 - 2.1. İl Genel Meclisi
 - 2.2. İl Encümeni
 - 2.3. Vali
- B. Gümüşhane İl Özel İdaresi Teşkilat Yapısı
- C. Fiziki Kaynakları
 - 1. Araç ve İş Makineleri
 - 2. Taşınmazlar
 - 3. Teknolojik Kaynaklar
 - 4. İnsan Kaynakları

II. PERFORMANS BİLGİLERİ

- A. Temel Politika ve Öncelikler
- B. Amaç ve Hedefler
 - 1. İdarenin Misyonu
 - 2. İdarenin Vizyonu
 - 3. İdarenin Stratejik Amaçları ve Hedefleri
- C. Performans Hedef ve Göstergeleri ile Faaliyetler
 - 1. Faaliyet Maliyetleri Tablosu
 - 2. Performans Hedefi Tablosu
- D. İdarenin Toplam Kaynak İhtiyacı
 - 1. İdare Performans Tablosu
- E. Diğer Hususlar

III. EKLER

- 1. Faaliyetlerden Sorumlu Harcama Birimlerine İlişkin Tablo

I- GENEL BİLGİLER

- ❖ YETKİ, GÖREV VE SORUMLULUKLAR
- ❖ İl Özel İdaresi'nin yetkileri ve imtiyazları

A. YETKİ, GÖREV VE SORUMLULUKLAR

İl Özel İdaresi mahallî müşterek nitelikte olmak şartıyla;

a) İl sınırları içinde; gençlik ve spor, sağlık, tarım, sanayi ve ticaret; (Belediye sınırları il sınırı olan Büyükşehir Belediyeleri hariç) ilin çevre düzeni plânı, bayındırlık ve iskân, toprağın korunması, erozyonun önlenmesi, kültür, sanat, turizm, sosyal hizmet ve yardımlar, yoksullara mikro kredi verilmesi, çocuk yuvaları ve yetiştirme yurtları; ilk ve orta öğretim kurumlarının arsa temini, binalarının yapım, bakım ve onarımı ile diğer ihtiyaçlarının karşılanmasına ilişkin hizmetleri yürütmekle,

b) Belediye sınırları dışında; İmar, yol, su, kanalizasyon, katı atık, çevre, acil yardım ve kurtarma, orman köylerinin desteklenmesi, ağaçlandırma, park ve bahçe tesisine ilişkin hizmetleri yapmakla görevli ve yetkilidir.

(Ek fıkra: 3/7/2005-5393/85 md.; Değişik ikinci fıkra: 24/7/2008-5793/42 md.) Bakanlıklar ve diğer merkezi idare kuruluşları; yapım, bakım ve onarım işleri, devlet ve il yolları, içme suyu, sulama suyu, kanalizasyon, enerji nakil hattı, sağlık, eğitim, kültür, turizm, çevre, imar, bayındırlık, iskân, gençlik ve spor gibi hizmetlere ilişkin yatırımlar ile bakanlıklar ve diğer merkezi idare kuruluşlarının görev alanına giren diğer yatırımları, kendi bütçelerinde bu hizmetler için ayrılan ödenekleri il özel idarelerine aktarmak suretiyle gerçekleştirebilir. Aktarma işlemi ilgili bakanın onayıyla yapılır ve bu ödenekler tahsis amacı dışında kullanılamaz. İş, il özel idaresinin tabi olduğu usul ve esaslara göre sonuçlandırılır. İl özel idareleri de bütçe imkanları ölçüsünde bu yatırımlara kendi bütçesinden ödenek aktarabilir. Bu fıkraya göre, bakanlıklar ve diğer merkezi idare kuruluşları tarafından aktarılacak ödenekler ile gerçekleştirilecek yatırımlar, birinci fıkrada öngörülen görev alanı sınırlamasına tabi olmaksızın bütün il sınırları içinde yapılabilir. **(Ek cümle: 6/4/2011-6225/1 md.)** Bu fıkra kapsamında belirli bir projenin gerçekleştirilmesi amacıyla il özel idaresine aktarıldığı halde, aktarıldığı mali yılı takip eden yıl sonuna kadar tahsis edildiği proje için kullanılamayacağı anlaşılan ödenekler, ilgili Bakanın onayı ile bu fıkra kapsamında değerlendirilmek ve başka bir projede kullanılmak üzere aynı veya başka bir il özel idaresine veya ilgili mevzuatı çerçevesinde kullanılmak üzere Toplu Konut İdaresine aktarılabilir.

(Ek fıkra: 1/7/2006-5538/26 md.; Değişik üçüncü fıkra: 24/10/2011-KHK-661/61 md.) Kamu kurum ve kuruluşlarının 5/1/1961 tarihli ve 237 sayılı Taşıt Kanunu kapsamındaki araçlarının alımı, işletilmesi, bakım ve onarımı ile bürolarının ihtiyaçları; kamu konutlarının yapım, bakım, işletme ve onarımı ile emniyet hizmetlerinin gerektirdiği teçhizat alımıyla ilgili harcamalar il özel idaresi bütçesinden karşılanabilir.

İl çevre düzeni plânı; valinin koordinasyonunda, büyükşehirlerde büyükşehir belediyeleri, diğer illerde il belediyesi ve il özel idaresi ile birlikte yapılır. İl çevre düzeni plânı belediye meclisi ile il genel meclisi tarafından onaylanır. **(Ek cümle: 1/7/2006-5538/26 md.)** Belediye sınırları il sınırı olan Büyükşehir Belediyelerinde il çevre düzeni planı ilgili Büyükşehir Belediyeleri tarafından yapılır veya yaptırılır ve doğrudan Belediye Meclisi tarafından onaylanır.

Hizmetlerin yerine getirilmesinde öncelik sırası, il özel idaresinin malî durumu, hizmetin ivediliği ve verildiği yerin gelişmişlik düzeyi dikkate alınarak belirlenir.

İl özel idaresi hizmetleri, vatandaşlara en yakın yerlerde ve en uygun yöntemlerle sunulur. Hizmet sunumunda engelli, yaşlı, düşkün ve dar gelirlilerin durumuna uygun yöntemler uygulanır.

Hizmetlerin diğ er mahall i idareler ve kamu kuruluřları arasında b ut nl k ve uyum i inde y r t lmesine y nelik koordinasyon o ilin valisi tarafından saėlanır.

4562 sayılı Organize Sanayi B lgeleri Kanunu ile Sanayi ve Ticaret Bakanlıėına ve organize sanayi b lgelerine tanınan yetki ve sorumluluklar bu Kanun kapsamı dıřındadır.

1. İl  zel İdaresinin yetkileri ve imtiyazları

a) Kanunlarla verilen g rev ve hizmetleri yerine getirebilmek i in her t rl  faaliyette bulunmak, ger ek ve t zel kiřilerin faaliyetleri i in kanunlarda belirtilen izin ve ruhsatları vermek ve denetlemek.

b) Kanunların il  zel idaresine verdiėi yetki  er evesinde y netmelik  ıkarmak, emir vermek, yasak koymak ve uygulamak, kanunlarda belirtilen cezaları vermek.

c) Hizmetlerin y r t lmesi amacıyla, tařınır ve tařınmaz malları almak, satmak, kiralamak veya kiraya vermek, takas etmek, bunlar  zerinde sınırlı ayn  hak tesis etmek.

d) Bor  almak ve baėıř kabul etmek.

e) Vergi, resim ve har lar dıřında kalan ve miktarı yirmibeřmilyar T rk Lirasına kadar olan dava konusu uyuřmazlıkların anlařmayla tasfiyesine karar vermek.

f)  zel kanunları gereėince il  zel idaresine ait vergi, resim ve har ların tarh, tahakkuk ve tahsilini yapmak.

g) Belediye sınırları dıřındaki gayri sihh  m esseseler ile umuma a ık istirahat ve eėlenme yerlerine ruhsat vermek ve denetlemek. (**Ek c mle: 6/3/2007-5594/4 md.**) Ancak, sivil hava ulařımına a ık havaalanları b nyesinde yer alan t m tesislere iřyeri a ma ve  alıřma ruhsatı dahil her t rl  ruhsat, Sivil Havacılık Genel M d rl ė  tarafından verilir. Bu konuya iliřkin us l ve esaslar Sivil Havacılık Genel M d rl ė nce hazırlanacak bir y netmelikle d zenlenir.

h) (**Ek: 4/4/2015-6645/83 md.**) Belediye sınırları dıřında, yapı ruhsatı veya yapı kullanma izni hangi idare tarafından verilmiř olursa olsun, hizmete sunulacak olan asans rlerin tes-cilini yapmak, ilgili teknik mevzuat  er evesinde yıllık periyodik kontrollerini yapmak ya da yetkilendirilmiř muayene kuruluřları aracılıėıyla yaptırmak, gerekli h llerde asans rleri hizmet dıřı bırakmak. Bu bent uyarınca asans rlerin yıllık periyodik kontrol n  yapabilecek il  zel idareleri ile yetkilendirilmiř muayene kuruluřlarının sahip olması gereken kořullar, yıllık periyodik kontrol esasları ile yıllık periyodik kontrol  cretleri Vilayetler Hizmet Birliėi, T rk M hendis ve Mimar Odaları Birliėi ve T rk Standartları Enstit s  temsilcilerinin de yer alacaėı bir komisyon tarafından belirlenir. Konuya iliřkin d zenlemeler, komisyon kararları doėrultusunda Bilim, Sanayi ve Teknoloji Bakanlıėı tarafından yapılır.

İl  zel idaresi, hizmetleri ile ilgili olarak, halkın g r ř ve d ř ncelerini belirlemek amacıyla kamuoyu yoklaması ve arařtırması yapabilir.

İl  zel idaresinin mallarına karřı su  iřleyenler Devlet malına karřı su  iřlemiř sayılır. (**Ek c mle: 1/7/2006-5538/26 md.**) 2886 sayılı Devlet İhale Kanunu'nun 75 inci maddesi h k mleri il  zel idaresi tařınmazları hakkında da uygulanır.

İl  zel idaresinin proje karřılıėı bor lanma yoluyla elde edilen gelirleri, vergi, resim ve har ları, řartlı baėıřlar ve kamu hizmetlerinde fiilen kullanılan malları haczedilemez.

(**Ek: 4/4/2015-6645/83 md.**) Birinci fıkranın (h) bendinde d zenlenen yetkinin usul ne uygun kullanılmaması sonucu oluřacak yaralanma ve  l m olaylarından dolayı, ilgili il  zel idaresi yetkilileri 5237 sayılı T rk Ceza Kanunu h k mlerine g re sorumludur.

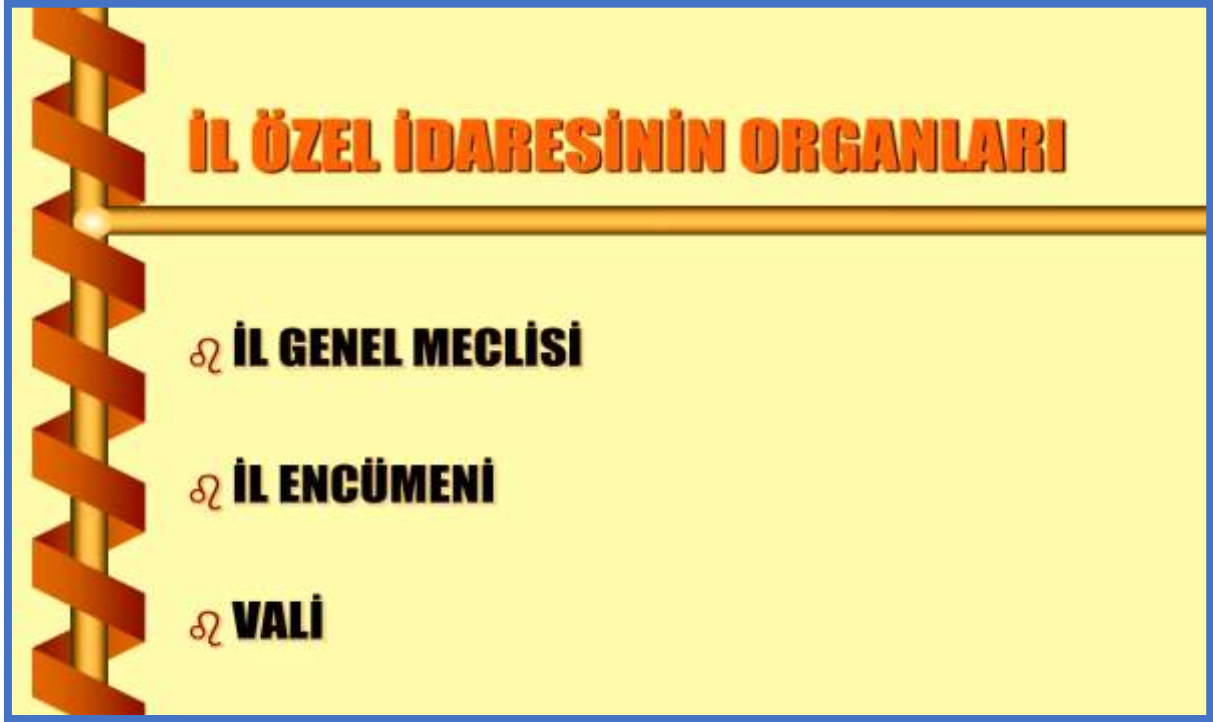

2. İl Özel İdaresinin Organları

İl Özel İdaresinin organları; İl Genel Meclisi, İl Encümeni ve Vali'dir.

2.1. İl Genel Meclisi

İl genel meclisi, il özel idaresinin karar organıdır ve ilgili kanunda gösterilen esas ve usullere göre ildeki seçmenler tarafından seçilen üyelerden oluşur. İl genel meclisi, il genel meclisince belirlenecek bir aylık tatil hariç her ayın ilk haftası meclis tarafından önceden belirlenen günde, mutlak toplantı yerinde toplanır. İl genel meclisinin toplantıları açıktır. Meclis başkanı veya üyelerden herhangi birinin gerekçeli önerisi üzerine, toplantıya çağırılanların salt çoğunluğu ile kapalı oturum yapılmasına karar verebilir.

İl Genel Meclisinin Görev ve Yetkileri;

- a) Stratejik plân ile yatırım ve çalışma programlarını, il özel idaresi faaliyetlerini ve personelinin performans ölçütlerini görüşmek ve karara bağlamak.
- b) Bütçe ve kesin hesabı kabul etmek, bütçede kurumsal kodlama yapılan birimler ile fonksiyonel sınıflandırmanın birinci düzeyleri arasında aktarma yapmak.
- c) Belediye sınırları il sınırı olan Büyükşehir Belediyeleri hariç İl çevre düzeni plânı ile belediye sınırları dışındaki alanların imar plânlarını görüşmek ve karara bağlamak.
- d) Borçlanmaya karar vermek.

e) Bütçe içi işletmeler ile Türk Ticaret Kanunu'na tâbi ortaklıklar kurulmasına veya bu ortaklıklardan ayrılmaya, sermaye artışına ve gayrimenkul yatırım ortaklığı kurulmasına karar vermek.

f) Taşınmaz mal alımına, satımına, trampa edilmesine, tahsisine, tahsis şeklinin değiştirilmesine veya tahsisli bir taşınmazın akar haline getirilmesine izin; üç yıldan fazla kiralınması ve süresi yirmi beş yılı geçmemek kaydıyla bunlar üzerinde sınırlı aynî hak tesisine karar vermek.

g) Şartlı bağışları kabul etmek.

i) İl özel idaresi adına imtiyaz verilmesine ve il özel idaresi yatırımlarının yap-işlet veya yap-işlet-devret modeli ile yapılmasına, il özel idaresine ait şirket, işletme ve iştiraklerin özelleştirilmesine karar vermek.

j) Encümen üyeleri ile ihtisas komisyonları üyelerini seçmek.

k) İl özel idaresi tarafından çıkarılacak yönetmelikleri kabul etmek.

l) Norm kadro çerçevesinde il özel idaresinin ve bağlı kuruluşlarının kadrolarının ihdas, iptal ve değiştirilmesine karar vermek.

m) Yurt içindeki ve yurt dışındaki mahallî idareler ve mahallî idare birlikleriyle karşılıklı iş birliği yapılmasına karar vermek.

n) Diğer mahallî idarelerle birlik kurulmasına, kurulmuş birliklere katılmaya veya ayrılmaya karar vermek.

o) İl özel idaresine kanunlarla verilen görev ve hizmetler dışında kalan ve ilgililerin isteğine bağlı hizmetler için uygulanacak ücret tarifelerini belirlemek.

2.2. İl Encümeni

İl encümeni valinin başkanlığında, genel sekreter ile il genel meclisinin her yıl kendi üyeleri arasından seçeceği üç üye ve valinin her yıl birim amirleri arasından seçeceği iki üyeden oluşur.

Valinin katılmadığı encümen toplantısına genel sekreter başkanlık eder.

Encümen toplantılarına gündemdeki konularla ilgili olarak, ilgili birim amirleri vali tarafından oy hakkı olmaksızın görüşleri alınmak üzere çağrılabilir.

İl Encümenin Görev ve Yetkileri,

a) Stratejik plân ve yıllık çalışma programı ile bütçe ve kesin hesabı inceleyip il genel meclisine görüş bildirmek.

b) Yıllık çalışma programına alınan işlerle ilgili kamulaştırma kararlarını almak ve uygulamak.

c) Öngörülme-yen giderler ödeneğinin harcama yerlerini belirlemek.

d) Bütçede fonksiyonel sınıflandırmanın ikinci düzeyleri arasında aktarma yapmak.

e) Kanunlarda öngörülen cezaları vermek.

f) Vergi, resim ve harçlar dışında kalan ve miktarı beş milyar Türk Lirasına kadar olan ihtilafların sulhen halline karar vermek.

g) Taşınmaz mal satımına, trampa edilmesine ve tahsisine ilişkin kararları uygulamak, süresi üç yılı geçmemek üzere kiralanmasına karar vermek.

h) Belediye sınırları dışındaki umuma açık yerlerin açılış ve kapanış saatlerini belirlemek.

i) Vali tarafından havale edilen konularda görüş bildirmek.

j) Kanunlarla verilen diğer görevleri yapmak.

2.3. Vali

Vali, il özel idaresinin başı ve tüzel kişiliğinin temsilcisidir.

Valinin görev ve yetkileri

a) İl özel idaresi teşkilâtının en üst amiri olarak il özel idaresi teşkilâtını sevk ve idare etmek, il özel idaresinin hak ve menfaatlerini korumak.

b) İl özel idaresini stratejik plâna uygun olarak yönetmek, il özel idaresinin kurumsal stratejilerini oluşturmak, bu stratejilere uygun olarak bütçeyi, il özel idaresi faaliyetlerinin ve personelinin performans ölçütlerini hazırlamak ve uygulamak, izlemek ve değerlendirmek, bunlarla ilgili raporları meclise sunmak.

c) İl özel idaresini Devlet dairelerinde ve törenlerde, davacı veya davalı olarak da yargı yerlerinde temsil etmek veya vekil tayin etmek.

d) İl encümenine başkanlık etmek.

e) İl özel idaresinin taşınır ve taşınmaz mallarını idare etmek.

f) İl özel idaresinin gelir ve alacaklarını takip ve tahsil etmek.

g) Yetkili organların kararını almak şartıyla sözleşme yapmak.

h) İl genel meclisi ve encümen kararlarını uygulamak.

i) Bütçeyi uygulamak, bütçede meclis ve encümenin yetkisi dışında kalan aktarmaları yapmak.

j) İl özel idaresi personelini atamak.

k) İl özel idaresi, bağlı kuruluşlarını ve işletmelerini denetlemek.

l) Şartsız bağışları kabul etmek.

m) İl halkının huzur, esenlik, sağlık ve mutluluğu için gereken önlemleri almak.

n) Bütçede yoksul ve muhtaçlar için ayrılan ödeneği kullanmak.

o) Kanunlarla il özel idaresine verilen ve il genel meclisi veya il encümeni kararını gerektirmeyen görevleri yapmak ve yetkileri kullanmak.

B- GÜMÜŞHANE İL ÖZEL İDARESİ TEŞKİLAT ŞEMASI

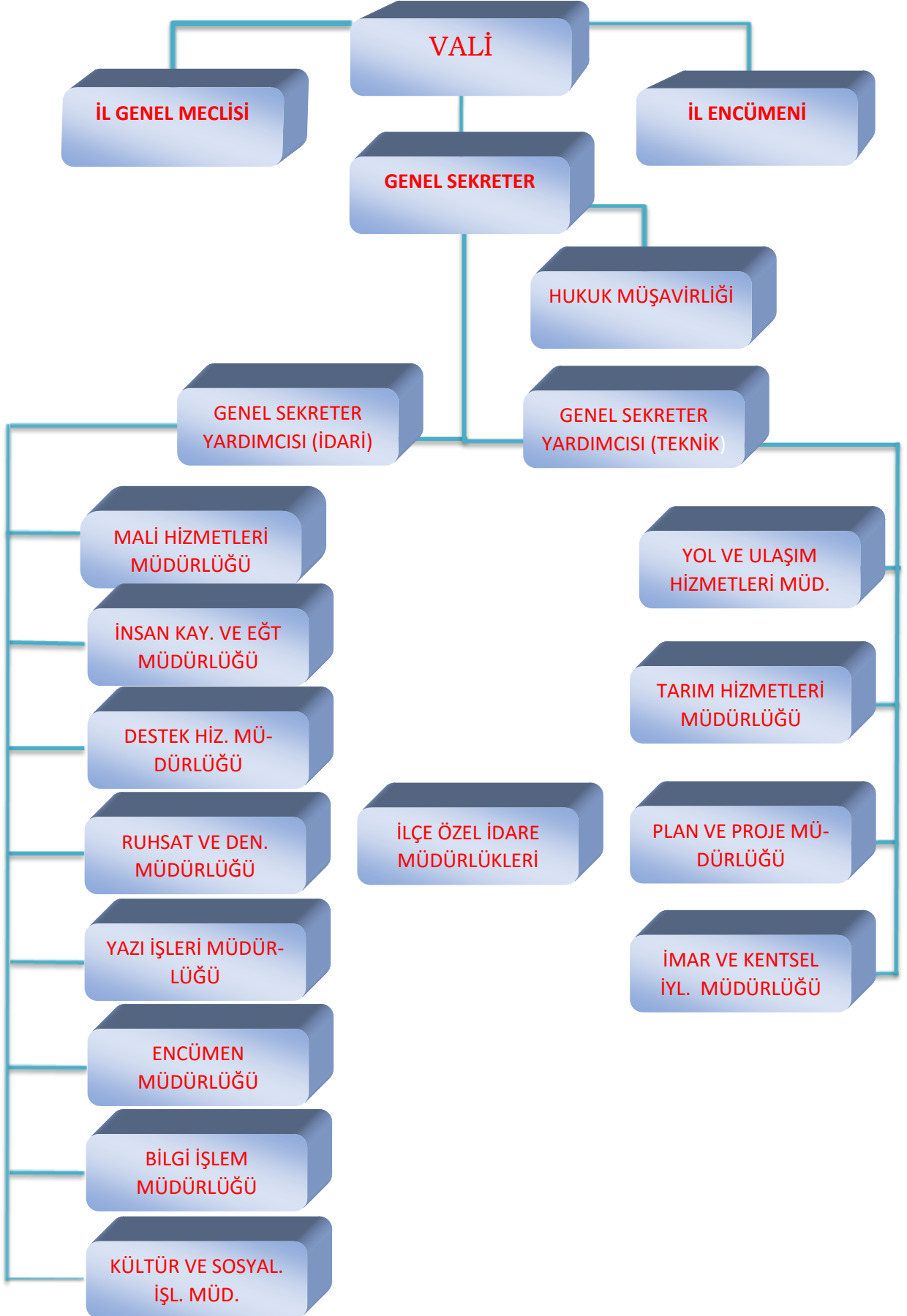

FİZİKİ KAYNAKLAR



C. FİZİKİ KAYNAKLAR

Araç ve İş Makineleri

S.NO	CİNSİ	KULLANILDIĞI YER			TOPLAM
		İl Özel İdaresi	Valilik Ma-kamı	Diğer Ku-rumlar	
1	Otomobil	9		1	10
2	Vinç	1			1
3	Kamyonet	25		1	26
4	Minibüs	5			5
5	Otobüs	4			4
6	Damperli Kamyon	32			32
7	Kasalı Kamyon	1			1
8	Su Tankeri	3			3
9	Treyler Çekici	4			4
10	Semi ve Kasalı Treyler	5			5
11	Roley Tank	2			2
12	Asfalt Distribütörü	3			3
13	Finişer	1			1
14	Akaryakıt Tankeri	1			1
15	Greyder	24			24
16	Dozer	6			6
17	Mini Ekskavatör	1			1
18	Paletli Ekskavatör	7			7
19	Lastik Tekerlekli Ekskavatör	1			1
20	Paletli Yükleyici	1			1
21	Lastik Tekerlekli Yükleyici	8			8
22	Kanal Kazıcı Yükleyici	13			13
23	Kar Püskürtme Rotatifi	1			1

S.NO	CİNSİ	KULLANILDIĞI YER			TOPLAM
		İl Özel İdaresi	Valilik Makamı	Diğer Kurumlar	
24	Dem.Band.Silindiri	8			8
25	Hidrolik Kaya Delici	2			2
26	Seyyar Tamir Aracı	4			4
27	Çöp Toplama Kamyonu	7			7
28	Süt Toplama Kamyonu	1			1
29	Vidanjör (Kanal Temizleme Aracı)	2			2
30	Mobil Beton Mikseri	1			1
31	Sal Kasa Kamyon	2			2
TOPLAM		185		2	186

Gümüşhane İl Özel İdaresi envanterinde 186 adet araç mevcuttur.

TAŞINMAZLAR



2-TAŞINMAZLAR**GÜMÜŞHANE İL ÖZEL İDARESİNE AİT GAYRİMENKULLERİN LİSTESİ**

S.No	İlçesi	Mahalle/Köy	Cinsi	Ada	Parsel	M2'si	Edinme Şekli	Durumu
1	MERKEZ	HASANBEY	BİNA	23	3	1.072,00	KAT MÜLKİYETİ	4 Katlı Özel İdare Sitesi (1.Kat İl Genel Meclisi- 2. ve 3. Katlar TEDAŞ'a Tahsisli-Kültür Merkezi-9 Adet Lojman)
2	MERKEZ	HASANBEY	BİNA	39	12	1.633,00	BAĞIŞ	Hasan Fehmi Ataç Konağı (Kirada)
3	MERKEZ	HASANBEY	ARSA	45	1	934,00	SATIŞ	Hasan Fehmi Ataç Konağı Yanı Park Alanı
4	MERKEZ	HASANBEY	ARSA	39	13	188,00	KAMULAŞTIRMA	Hasan Fehmi Ataç Konağı kirada
5	MERKEZ	HASANBEY	ARSA	23	2	212,00	KADASTRO	Gümüş Otel Araç Parkı
6	MERKEZ	HASANBEY	BAHÇE	23	7	737,00	SATIŞ	Gümüş Otel Bahçesi
7	MERKEZ	HASANBEY	BİNA	23	10	1.706,00	İFRAZ	5 Katlı Otel ve Bahçesi (Gümüş Otel)
8	MERKEZ	KARŞIYAKA	3 KATLI BAHÇELİ EV	275	1	759,00	KAMULAŞTIRMA	Özdenoğlu Konağı Tahsis Edildi
9	MERKEZ	ÖZCAN	BİNA	604	10	3.518,76	TEVHİT İŞLEMİ	Balyemez Konağı
10	MERKEZ	YENİMAHALLE	ARSA	202	1	976,00	KADASTRO	İl Özel İdare Hizmet Binası
11	MERKEZ	YENİMAHALLE	ARSA	202	2	3.999,00	KADASTRO	Atölye ve Depo Alanı-Vali Yardımcıları Lojmanı
12	MERKEZ	YENİMAHALLE	ARSA	202	4	8.660,00	KADASTRO	İdari Bina
13	MERKEZ	BAĞLARBAŞI	BAHÇE	251	1	4.700,00	KAMULAŞTIRMA	Üniversiteye Tahsisli
14	MERKEZ	BAĞLARBAŞI	BAHÇE	270	1	841,00	TRAMPA	Kirada
15	MERKEZ	KARAER	BİNA	95	1	418,00	SATIŞ	Soğuk Hava Deposu (Kızılay Genel Müdürlüğüne Tahsisli)
16	MERKEZ	KARAER	BİNA	88	9	1.054,00	KAMULAŞTIRMA	Arsa (İl Müftülüğüne Tahsisli)

S.No	İlçesi	Mahalle/Köy	Cinsi	Ada	Parsel	M2'si	Edinme Şekli	Durumu
17	MERKEZ	KARAER	ARSA	241	68	3.972,20	TEVHİT İŞLEMİ	Vali Konağı
18	MERKEZ	KARAER	İNKLAP STADYUMU	306	25	4.628,30	İMAR	İnkılap Stadyumu (Gençlik ve Spor Genel Müdürlüğüne Tahsisli)
19	MERKEZ	KARAER	İNKLAP STADYUMU	306	23	672,46	KAMULAŞTIRMA	İnkılap Stadyumu (Gençlik ve Spor Genel Müdürlüğüne Tahsisli)
20	MERKEZ	SÜLEYMANİYE	İKİ KATLI AHŞAP İLKOKUL	346	4	177,97	TESCİL	Süleymaniye Çay Bahçesi
21	MERKEZ	SÜLEYMANİYE	KAVAKLIK	361	1	105,91	KAMULAŞTIRMA	Süleymaniye Çay Bahçesi
22	MERKEZ	SÜLEYMANİYE	İKİ KATLI AHŞAP EV VE ARSA	330	1	420,55	BAĞIŞ	Eskicioğlu Konağı
23	MERKEZ	SÜLEYMANİYE	ARSA	355	1	712,59	KAMULAŞTIRMA	Süleymaniye Kültür Kompleksi
24	MERKEZ	SÜLEYMANİYE	ARSA	314	1	572,76	KAMULAŞTIRMA	Rum Okulu
25	MERKEZ	CANCA	ARSA	441	8	3.280,32	BAĞIŞ	Şehitlik
26	MERKEZ	TEKKE KÖYÜ	BAHÇE	364	19	204,96	KAMULAŞTIRMA 44/132 Hisse Oranı	Petrol İstasyonu (Kirada)
27	MERKEZ	TEKKE KÖYÜ	BAHÇE	364	20	607,94	SATIŞ	Petrol İstasyonu (Kirada)
28	MERKEZ	TEKKE KÖYÜ	BAHÇE	364	15	289,27	SATIŞ 480/720 Hisse Oranı	Bahçe
29	MERKEZ	TEKKE KÖYÜ	BAHÇE	364	14	626,91	SATIŞ	Kirada
30	MERKEZ	TEKKE KÖYÜ	ARSA	218	26	4.768,00	TASHİHEN DEVİR	Köy Tüzel Kişiliğine Tahsisli (Sosyal Tesisler)
31	MERKEZ	TEKKE KÖYÜ	ÇELİK YAPILI ARAÇ BAKIM VE MUAYENE İSTASYONU	218	1	5.662,80	TASHİHEN DEVİR	Kirada
32	MERKEZ	TEKKE KÖYÜ	İKİ KATLI KARGİR BİNA VE ARSASI	364	22(1582)	1.387,00	TASHİHEN DEVİR	Petrol İstasyonu (Kirada)
33	MERKEZ	TEKKE KÖYÜ	BAHÇE	364	16(1426)	109	TASHİHEN DEVİR	Petrol İstasyonu (Kirada)

S.No	İlçesi	Mahalle/Köy	Cinsi	Ada	Parsel	M2'si	Edinme Şekli	Durumu
34	MERKEZ	TEKKE KÖYÜ	ARSA	231	5	2.995,03	TASHİHEN DEVİR	Arsa
35	MERKEZ	YEŞİLDERE KÖYÜ	OKUL VE BAHÇESİ	101	273 (957)	1.743,00	TASHİHEN DEVİR	Yeşildere Konağı
36	MERKEZ	YEŞİLDERE KÖYÜ	EV VE ARSASI	101	274	319,98	TASHİHEN DEVİR	Yeşildere Konağı
37	KÜRTÜN	MERKEZ	BİNA	321	15	541,18	İMAR	Kaymakam Evi
38	KÜRTÜN	MERKEZ	ARSA	201	18	1.474,48	İMAR	Kürtün Hükümet Binası
39	KÜRTÜN	MERKEZ	ARSA	201	17	214,36	İMAR	Kürtün Hükümet Binası
40	KÜRTÜN	MERKEZ	ARSA	201	19	200,00	İMAR	Kürtün Hükümet Binası
41	KÜRTÜN	MERKEZ	ARSA	201	21	376,83	İMAR	Adalet Lojmanları binası
42	KÜRTÜN	MERKEZ	TARLA	229	184	3.000,00	SATIŞ-165/1920 HİSSE ORANI	Küssan Silah Fabrikası
43	KELKİT	CUMHURİYET	BİNA	1	80	698,00	KAMULAŞTIRMA	Özel İdare Sitesi- 6 adet büro
44	KELKİT	KINALITAŞ	TARLA		1	8.683,28	TASHİHEN DEVİR	Tarla
45	KELKİT	KAŞ	TARLA	111	24	2.242,18 (127/240) hisseli	TASHİHEN DEVİR	Köy Tüzel Kişiliğine Tahsisli
46	KELKİT	KILIÇLI	TARLA	106	6	447,80	KAMULAŞTIRMA	Tarla
47	ŞİRAN	KARACA	BİNA	250	2	10.037,42	KADASTRO	Şantiye Binası
48	ŞİRAN	KARACA	BİNA	250	2	10.037,42	KADASTRO	Şantiye Binası
49	ŞİRAN	KARACA	BİNA	202	7	708,49	KADASTRO	İlçe Özel İdare -7 Adet Mesken 10 Adet Büro
50	TORUL	ZİGANA	ARSA	115	2	4.828,68	KADASTRO	Jandarma Genel Komutanlığına Tahsisli
51	TORUL	ZİGANA	ARSA	116	3	33.349,01	KAMU KURUMLARININ BEDELSİZ DEVRİ	Arsa
52	TORUL	KALEDİBİ	ARSA	175	37	85,12	TRANPA	Arsa

S.No	İlçesi	Mahalle/Köy	Cinsi	Ada	Parsel	M'si	Edinme Şekli	Durumu
53	TORUL	KALEDİBİ	BİNA	285	3	569,25	İFRAZ-1150/10520 HİSSE ORANI	Hal Binası -2 adet İşyeri Kirada
54	TORUL	KALEDİBİ	ARSA	170	5	4664,04	TESCİL	Şantiye Binası
55	TORUL	KALEDİBİ	ARSA	176	13	668,5	KADASTRO	Halk Eğitim Müdürlüğü
56	TORUL	TUĞRULBEY	BİNA	195	4	1.067,17	KADASTRO	Kaymakam Evi
57	TORUL	TUĞRULBEY	ARSA	202	7	251,14	KADASTRO	Gençlik ve Spor Müdürlüğüne Tahsisli
58	TORUL	TUĞRULBEY	BİNA	291	1	1.205,45	TRANPA	16 Adet Konut Yüksekokula Tahsisli
59	TORUL	ALTINPINAR	TARLA	245	547	9.095,44	TASHİHEN DEVİR	Torul Belediyesine Tahsisli
60	TORUL	ALTINPINAR	TARLA	102	45	7.181,96	TASHİHEN DEVİR	Köy Tüzel Kişiliğine Tahsisli
61	KÖSE	KURTULUŞ	TARLA	141	47	9.211,98	SATIN ALMA	Gençlik ve Spor Müdürlüğüne Tahsisli
62	KÖSE	YENİMAHALLE	BİNA	313	15	1.000,09	BEDELSİZ DEVİR	İlçe Özel İdare – 4 adet Lojman
63	KÖSE	YENİMAHALLE	BİNA	304	10	1.125,33	SATIŞ	Kaymakam Evi
64	KÖSE	AKBABA	TARLA	130	65	5.150,00	KURUMLARARASI DEVİR	Tarla
65	KÖSE	AKBABA	TARLA	130	67	11.900,00	KURUMLARARASI DEVİR	Tarla
66	KÖSE	AKBABA	TARLA	130	66	5.500,00	KURUMLARARASI DEVİR	Tarla
67	KÖSE	AKBABA	TARLA	136	12	12.800,00	KURUMLARARASI DEVİR	Tarla
68	KÖSE	AKBABA	TARLA	136	11	13.200,00	KURUMLARARASI DEVİR	Tarla
69	KÖSE	AKBABA	TARLA	136	7	4.700,00	KURUMLARARASI DEVİR	Tarla
70	KÖSE	AKBABA	TARLA	136	8	2.950,00	KURUMLARARASI DEVİR	Tarla
71	KÖSE	SALYAZI	TARLA	106	1	2.604,01	KURUMLARARASI DEVİR	Tarla
72	KÖSE	SALYAZI	TARLA	106	2	677,27	KURUMLARARASI DEVİR	Tarla

TEKNOLOJİK KAYNAKLAR



3. Teknolojik Kaynaklar

Kullanıldığı Yer	Bilgisayar		Yazıcı	Tarayıcı	Fotokopi
	Diz Üstü	Masa Üstü			
Genel Sekreterlik	2	1	2	1	1
Genel Sekreter Yardımcıları	3	-	2	-	-
Ruhsat ve Denetim Müdürlüğü	-	4	2	-	-
İnsan Kaynakları ve Eğitim Müdürlüğü	-	6	7	-	1
Mali Hizmetler Müdürlüğü	2	10	10	-	-
Yazı İşleri Müdürlüğü	-	5	3	3	-
Encümen Müdürlüğü	1	5	3	-	-
Destek Hizmetleri Müdürlüğü	2	13	7	4	-
Yol ve Ulaşım Hizmetleri Müdürlüğü	-	7	9	-	-
Tarım Hizmetleri I Müdürlüğü	-	6	6	1	-
Plan Proje Müdürlüğü	3	10	10	1	-
İmar ve Kentsel İyileştirme Müdürlüğü	1	8	6	-	1
Bilgi İşlem Müdürlüğü					
Kültür ve Sosyal İşler Müdürlüğü	-	1	1	-	-
Hukuk İşleri Bürosu	-	1	1	-	-
Kelkit İlçe Özel İdare Müdürlüğü	-	2	2	-	-
Köse İlçe Özel İdare Müdürlüğü	-	3	3	-	-
Şiran İlçe Özel İdare Müdürlüğü	1	2	3	-	1
Torul İlçe Özel İdare Müdürlüğü	2	1	2	1	-
Kürtün İlçe Özel İdare Müdürlüğü	-	2	1	1	-
TOPLAM	17	87	80	12	4

İNSAN KAYNAKLARI

4. İnsan Kaynakları

İl Özel İdaresinde 657 sayılı “Devlet Memurları Kanunu’na” tabi 48 memur, 4857 sayılı “İş Kanunu’na” tabi 105 daimî işçi, 11 tam 1 kısmi zamanlı olmak üzere 12 sözleşmeli personel ve 696 sayılı KHK ile alınan 180 şirket personeli olmak üzere toplam 345 personel istihdam edilmektedir.

Gümüşhane İl Özel İdaresi mevcut personel durumuna ilişkin bilgiler aşağıdaki tabloda sunulmuştur.

GÜMÜŞHANE İL ÖZEL İDARESİ PERSONEL DURUM ANALİZİ						
ORGANİZSASYON YAPISI						
Birim Sayısı	Şube 12		İlçe 5			
Personel Sayısı	Erkek	Kadın	Toplam	Norm Kadro		
-Memur	40	8	48	188		
-İşçi	99	6	105	94		
-Sözleşmeli	11	1	12	-		
-Mevsimlik	-	-	-	-		
-Şirket (İlçeler dâhil)	168	12	180	-		
TOPLAM	318	27	345	282		
PERSONEL NİTENİKLERİ						
Eğitim	Memur	İşçi	Sözleşmeli	Şirket	Mevsimlik	Toplam
-Üniversite Mezunu Sayısı	34	8	12	10	-	64
-Yüksekokul Mezunu Sayısı	10	10	-	19	-	39
-Lise Mezun Sayısı	4	38	-	69	-	111
-İlköğretim Mezun Sayısı	-	17	-	43	-	60
-İlkokul Mezun Sayısı	-	32	-	39	-	71
TOPLAM	48	105	12	180		345
Deneyim	Memur	İşçi	Sözleşmeli	Şirket	Mevsimlik	Toplam
0-5 Yıl	-	1	1	50	-	52
5-10 Yıl	13	2	10	112	-	137
10-20 Yıl	11	11	1	10	-	33
20-25 Yıl	8	11	-	-	-	19
25+ Yıl	16	80	-	8	-	104
TOPLAM	48	105	12	180		345
Yaş Durumu	Memur	İşçi	Sözleşmeli	Şirket	Mevsimlik	Toplam
20-30 Yaş	-	-	-	22	-	22
30-40 Yaş	15	4	11	75	-	105
40-50 Yaş	17	15	-	73	-	105
50+ Yaş	16	86	1	10	-	113
TOPLAM	48	112	12	180		345

PERSONEL SAYISI

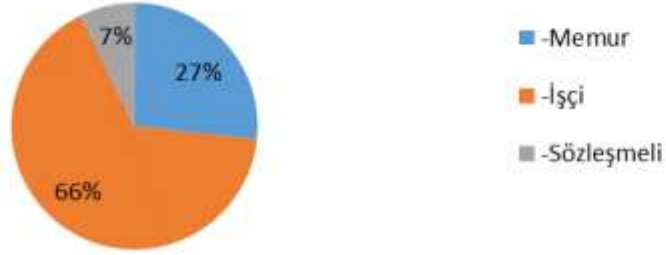

Memur Eğitim

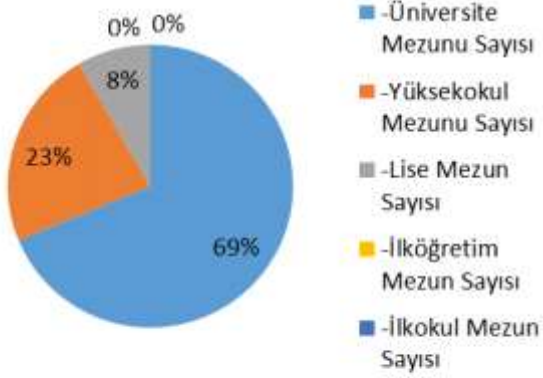

İşçi Eğitim

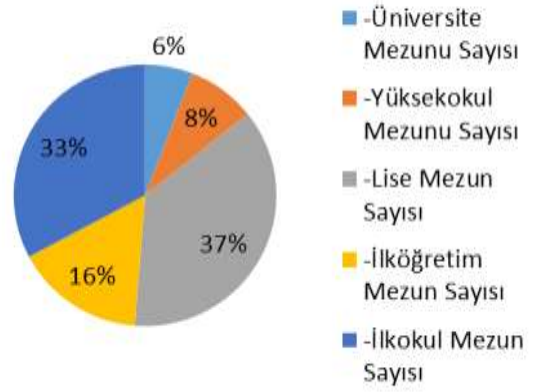

Memur Deneyim

0-5 Yıl 5-10 Yıl 10-20 Yıl 20-25 Yıl 25+ Yıl

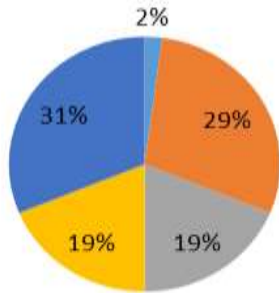

İşçi Deneyim

0-5 Yıl 5-10 Yıl 10-20 Yıl 20-25 Yıl 25+ Yıl

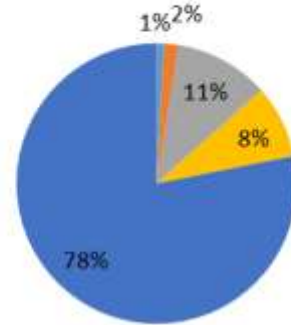

Memur Yaş

■ 20-30 Yaş ■ 30-40 Yaş ■ 40-50 Yaş ■ 50+ Yaş

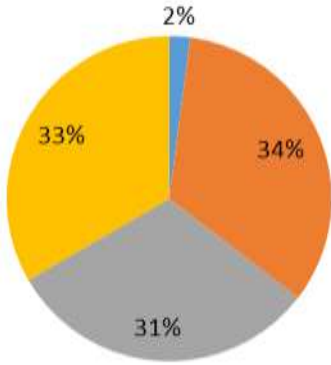

İşçi Yaş

■ 20-30 Yaş ■ 30-40 Yaş ■ 40-50 Yaş ■ 50+ Yaş

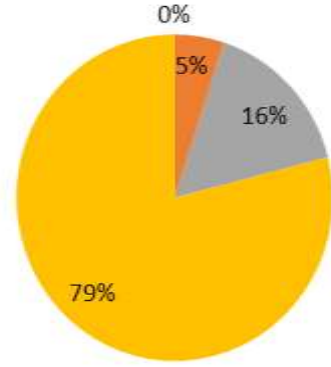

GÜMÜŞHANE İL ÖZEL İDARESİ PERSONEL DURUM ANALİZİ

GÜMÜŞHANE İL ÖZEL İDARESİ PERSONELİN BİRİMLERE VE SINIFLARA GÖRE DAĞILIMI								
BİRİMLER	MEMUR			İŞÇİ		SÖZ- LEŞ- MELİ	ŞİRKET	TOPLAM
	G.İ.H	T.H	Y.H	DAİMİ	GEÇİ- Cİ	4/B	PERSO- NELİ	
Genel Sekreterlik	2							2
İnsan Kay. ve Eğt. Müdürlüğü	2			5		1	3	11
Sivil Savunma Amirliği	2			7				9
Hukuk İşleri						1	1	2
Destek Hiz. Müdürlüğü	5			40		3	70	118
Yol ve Ulaşım Hiz. Müdürlüğü	1	3		13		2	9	28
Mali Hiz. Müdürlüğü	6			4			1	11
Plan Proje Müdürlüğü		4		4		1	3	12
Ruhsat Denetim Müdürlüğü	1					2	3	6
İmar ve Kent. İyl. Müdürlüğü	1	5		1		1	2	9
Yazı İşler Müdürlüğü	2		3				2	7
Tarım Hiz. Müdürlüğü	1	2		4		1	1	9
Encümen Müdürlüğü	1		3				1	5
Bilgi İşlem Müdürlüğü	1			1			1	3
Kültür ve Sosyal İşler Müdürlüğü	1			4			4	9
Torul İlçe Özel İdare Müdürlüğü	1	1					13	19
Kürtün İlçe Özel İdare Müdürlüğü	1			1			15	17
Şiran İlçe Özel İdare Müdürlüğü	1			2			15	18
Kelkit İlçe Özel İdare Müdürlüğü	2			1			19	22
Köse İlçe Özel İdare Müdürlüğü	1			3			6	10
Dış Kurum Görevlendirme								
Valilik	1			4			12	17
Milli Eğitim Müdürlüğü				1				1
TOPLAM	33	15		105		12	180	345



DEVAM EDEN DAVA DOSYALARI

2010 YILINDAN ÖNCE AÇILAN DAVALAR

S. No	Esas No	Mahkemesi	Davacı	Davalı	Dava Konusu	Sonuç
1	2009/1	Gümüşhane Asliye Huk. Mah.	Şiran Belediye Başkanlığı	İl Özel İdaresi	Su kullanımı alacağı	İDM
2	2002/208	Gümüşhane Asliye Hukuk Mah.	SGK Başkanlığı	İl Özel İdaresi	Tazminat	İDM

2010 YILINDA AÇILAN DAVALAR

S. No	Esas No	Mahkemesi	Davacı	Davalı	Dava Konusu	Sonuç
1	2010/86	İstanbul 1. Asliye Hukuk Mah.	İnal ATAÇ Varisleri	İl Özel İdaresi	Fehmi Ataç Konağı	Lehte Sonuç-Temyizde
2	2010/563	Gümüşhane Asliye Huk. Mah.	İl Özel İdaresi	Bayındırlık Teknik. Per.	Yusuf Çiftçioğlu İlk.	Bozuldu İDM-Devam ediyor.
3	2010/147	Gümüşhane Asliye Huk. Mah.	İl Özel İdaresi	Selçuk İnş. Tic.	Yusuf Çiftçioğlu İlk.	Aleyhte sonuç-İstinafta.

2011 YILINDA AÇILAN DAVALAR

S. No	Esas No	Mahkemesi	Davacı	Davalı	Dava Konusu	Sonuç
1	2011/180 2017/292	Gümüşhane Asliye Huk. Mah.	Nebahat GİRİFTİN	İl Özel İdaresi	Mad. – Manevi Tazminat	Aleyhte sonuç-Temyizde

2012 YILINDA AÇILAN DAVALAR

S. No	Esas No	Mahkemesi	Davacı	Davalı	Dava Konusu	Sonuç
1	2012/332 2019/1051	Trabzon İdare Mahkemesi	Daştan MERAL	İl Özel İdaresi	Taş Ocağı Ruhsat İptali	İDM-Devam ediyor

2013 YILINDA AÇILAN DAVALAR

S. No	Esas No	Mahkemesi	Davacı	Davalı	Dava Konusu	Sonuç
1	2013/395 2019/129	Gümüşhane Asliye Huk. Mah.	Fatma YAVSIEBUSSUUTOĞLU	İl Özel İdaresi	El atmanın Önlenmesi	İDM-Devam ediyor
2	2013/100	Torul Asliye Hukuk Mahkemesi	İbrahim ÖZTÜRK	İl Özel İdaresi		İDM

2014 YILINDA AÇILAN DAVALAR

S. No	Esas No	Mahkemesi	Davacı	Davalı	Dava Konusu	Sonuç
1	2014/139	Kelkit Asliye Hukuk Mahkemesi	İl Özel İdaresi	NTF İnş. Tic.	Kılıçcı Grup Yolunun bozulması.	İDM-Devam ediyor.
2	2014/140	Kelkit Asliye Hukuk Mahkemesi	İl Özel İdaresi	Karınca İnş. Tic.	Akdağ-Bindal Grup Yolu bozulması	İDM-Devam ediyor.

2016 YILINDA AÇILAN DAVALAR

S. No	Esas No	Mahkemesi	Davacı	Davalı	Dava Konusu	Sonuç
1	2016/154	Şiran Asliye Hukuk Mahkemesi	Abdurrahman ÖZEL	İl Özel İdaresi	Alacak davası.	Lehte sonu-İstinafta.
2	2016/83	Şiran Asliye Hukuk Mahkemesi	SGK Başkanlığı	İl Özel İdaresi	Tazminat	Aleyhte sonuçlandı-İstinafta.

2017 YILINDA AÇILAN DAVALAR

S. No	Esas No	Mahkemesi	Davacı	Davalı	Dava Konusu	Sonuç
1	2017/1162	Erzincan İdare Mahkemesi	Ahmet Usta	İl Özel İdaresi	İdari İşlemin İptali	Aleyhte sonuçlandı-İstinafta.
2	2017/1328	Erzincan İdare Mahkemesi	On Bir Kardeşler	İl Özel İdaresi	İdari İşlemin İptali.	Aleyhte sonuçlandı-Karar düzeltme.
3	2017/1366	Erzincan İdare Mahkemesi	On Bir Kardeşler	İl Özel İdaresi	İdari İşlemin İptali	Aleyhte sonuçlandı-Karar düzeltme.
4	2017/386	Erzincan İdare Mahkemesi	Temel SAVCI	İl Özel İdaresi	İdari İşlemin İptali	Lehte sonuçlandı-Temyizde
5	2017/228	Gümüşhane Asliye Huk. Mah.	Muhammet AŞKIN	İl Özel İdaresi	Kamulaştırmatsız el atma	Aleyhte sonuçlandı-İstinafta.
6	2017/798	Erzincan İdare Mahkemesi	Koza Maden İşletmesi	İl Özel İdaresi	İdari İşlemin İptali	Aleyhte sonuçlandı-Temyizde.

2018 YILINDA AÇILAN DAVALAR

S. No	Esas No	Mahkemesi	Davacı	Davalı	Dava Konusu	Sonuç
1	2018/262	Gümüşhane Asliye Hukuk Mah.	Selçuk Koç	İl Özel İdaresi	Maddi Tazminat	İDM-Devam ediyor
2	2018/27	Trabzon 1. İş Mahkemesi	Aysel Tokgöz, Erdal Tokgöz	Kelkit İlçe Özel İdaresi	Maddi Tazminat	İDM-Devam ediyor
3	2018/363	Erzincan İdare Mahkemesi	Yeşim Usta	İl Özel İdaresi	İdari İşlemin İptali	Aleyhte sonuçlandı-Karar düzeltme.
4	2018/368	Erzincan İdare Mahkemesi	Metin Bayır	İl Özel İdaresi	İdari İşlemin İptali	Aleyhte sonuçlandı-Karar düzeltme.
5	2018/2661	Ankara 19. İdare Mahkemesi	Cengiz Kesler	İl Özel İdaresi	Ohal Kararına İtiraz	Lehte sonuçlandı-İstinafta.
6	2018/295	Gümüşhane Asliye Hukuk Mah.	İl Özel İdaresi	Osman ELER ve diğ.	Kamulaştırma	İDM-Devam ediyor
7	2018/166	Erzincan İdare Mahkemesi	Ahmet SAVCI	İl Özel İdaresi	İdari İşlemin İptali	Lehte sonuçlandı-Temyizde

2019 YILINDA AÇILAN DAVALAR

S. No	Esas No	Mahkemesi	Davacı	Davalı	Dava Konusu	Sonuç
1	2019/48	Gümüşhane Asliye Hukuk Mah.	Nizam AYDIN ve diğerleri	İl Özel İdaresi	Maddi tazminat (yol yapımı)	Dava düştü beklemede.
2	2019/793	Erzincan İdare Mahkemesi	Öztürkler İnşaat	İl Özel İdaresi	İdari Para Cezasına İtiraz.	İDM-Devam ediyor
3	2019/1 D	Şiran Sulh Huk. Mahkemesi	İl Özel İdaresi	Etken İnşaat Tic.	Tespit davası	Tespit yapıldı.
4	2019/959	Erzincan İdare Mahkemesi	On Bir Kardeşler	İl Özel İdaresi	Tam Yargı davası	İDM-Devam ediyor
5	2019/549	Gümüşhane Asliye Ceza Mah.	İl Özel İdaresi	İdris ULUS	İş Makinasına zarar verme	İDM-Devam ediyor
6	2019/1320	Erzincan İdare Mahkemesi	Özkürtün Belediye Başkanlığı	İl Özel İdaresi	İdari İşlemin İptali	Devam ediyor

2020 YILINDA AÇILAN DAVALAR

S. No	Esas No	Mahkemesi	Davacı	Davalı	Dava Konusu	Sonuç
1	2020/241	Gümüşhane Asliye Hukuk Mahkemesi	Neslihan DAĞDEVİREN	İl Özel İdaresi	Kıdem tazminatı	İDM-Devam ediyor.

2021 YILINDA AÇILAN DAVALAR

S. No	Esas No	Mahkemesi	Davacı	Davalı	Dava Konusu	Sonuç
1	2021/6	Şiran Sulh Hukuk Mahkemesi	İl Özel İdaresi	Etken Gayrimenkul Yat. İnş. San ve Tic Ltd.Şti	Delil tespiti.	İDM-Devam ediyor.
2	2021/7	Şiran Sulh Hukuk Mahkemesi	İl Özel İdaresi	Şara Tek.Tesis A.Ş.	Delil tespit	İDM-Devam ediyor.
3	2021/114	Şiran Asliye Hukuk Mahkemesi	İl Özel İdaresi	1 Etken Gayrimenkul 2-Gekson İnşaat 3-Kara İnci İnş.	Alacak davası (Hizmet sözleşmesinden kaynaklı)	İDM-Devam ediyor.
4	Ayrıca 70 personel özlük hakları ile Gümüşhane Asliye hukuk Mahkemesine (İş Mahkemesi Sıfatıyla) alacak davası açmışlardır.					

II- PERFORMANS BİLGİLERİ

- ❖ TEMEL POLİTİKA ve ÖNCELİKLER
- ❖ AMAÇ VE HEDEFLER

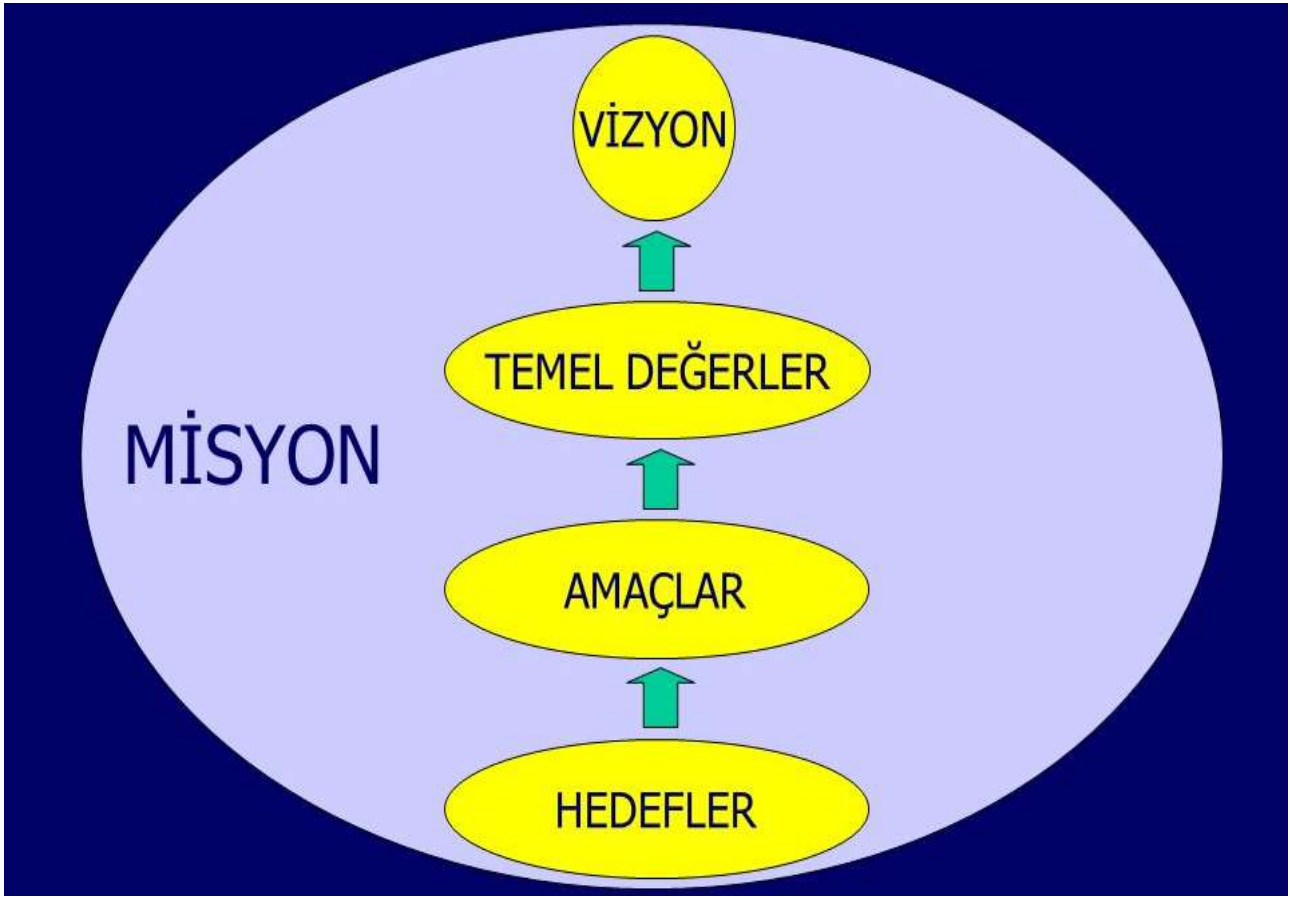

A. TEMEL POLİTİKA ve ÖNCELİKLER

Temel Politika ve öncelikler Gümüşhane halkının mahalli müşterek nitelikteki ihtiyaçlarının karşılanması amacıyla kurulan İl Özel İdaresinin temel politikası ile öncelikleri aşağıda sıralanmıştır.

- İl Özel İdaresi, iş ve işlemlerinin ekonomik ve sosyal ihtiyaçlara göre çevreye duyarlı şekilde sunulması ve geliştirilmesi,
- Trafik ve ulaşım alanında stratejik plan doğrultusunda yol kalitesinin artırılması amacıyla köy yollarında gerekli işaret ve levhalama çalışmaları tamamlanarak yolların sürekli trafiğe açık tutulmasını sağlamak,
- Eğitim, turizm, sağlık, tarım, spor ve sosyal altyapı çalışmalarına ağırlık vermek. Sağlık ve eğitimde kaliteyi artırmak, tarımda ürün çeşitliliğini artırmak,
- Milli Eğitim Müdürlüğüne bir önceki yılın gelirinden en az %20 oranında ödenek ayırmak,
- Kırsal kesimin sosyal yaşam düzeyini artırarak köy ve kent arasındaki gelişmişlik farkının azaltılması,
- İçme suyu olmayan veya yetersiz olan köylere içme suyu temin etmek,
- Köy yerleşim alanlarının kanalizasyonlarının yapılarak çevreye olan olumsuz etkilerinin azaltılmasını sağlamak,
- İldeki turizm potansiyelini harekete geçirerek, il ekonomisine katkı sağlamak,
- Kaynak tasarrufu için, tarım arazi ve ürün envanteri çıkartılarak, yöreye uygun yeni ürünlerin yetiştirilmesi, tarımda ürün çeşitlemesi oluşturarak çiftçilerimizin ekonomik düzeyinin iyileştirilmesini sağlamak,
- İl Özel İdaresinin hizmet birimlerinin araç - gereç yönünden güçlendirilerek verimli çalışmayı teşvik edici ortam oluşturmak,
- Özel İdarenin iş ve işlemleri ile ilgili plan ve programlara uymak,
- İlimizin ekonomik kalkınması için proje üretmek,
- Yapılaşmada yerel mimari özelliklerinin yaşatılmasını sağlamak,
- Daha düşük maliyetlerle etkili ve verimli hizmetlerin sunulmasını sağlamak,
- İdarenin insan gücü ve maddi kaynaklarının etkili ve verimli bir şekilde kullanılmasını sağlamak,
- Vatandaşlar ile kurumumuz arasında hızlı, etkin ve sürekli bir iletişim akılının oluşturulmasını sağlamak.



1. İdarenin Misyonu

Gümüşhane ilinde; gençlik ve spor, sağlık, tarım, sanayi ve ticaret, ilin çevre düzeni plânı, barındırılık ve iskân, toprağın korunması, erozyonun önlenmesi, kültür, sanat turizm, sosyal hizmet ve yardımlar, yoksullara mikro kredi verilmesi, çocuk yuvaları ve yetiştirme yurtları; ilk ve orta öğretim kurumlarının arsa temini, binalarının yapım, bakım ve onarımı ile diğer ihtiyaçlarının karşılanmasına ilişkin hizmetleri il sınırları içinde; imar, yol, su, kanalizasyon, katı atık, çevre, acil yardım ve kurtarma; orman köylerinin desteklenmesi, ağaçlandırma, park ve bahçe tesisine ilişkin hizmetleri belediye sınırları dışında yerine getirmektedir

Kısaca: hesap verilebilir, demokratik, katılımcı ve şeffaf bir yönetim anlayışıyla; vatandaşlara en yakın yerlerde ve uygun yöntemlerle, insan ve çevre odaklı, gerektiğinde sivil toplum örgütleri ve diğer kamu kuruluşlarıyla birlikte hareket ederek, mahalli, müşterek nitelikte olmak üzere, bütçe imkânları ve önceliklerini de dikkate alarak, kanunlarla verilen görev ve sorumluluklarını yerine getirmektedir.





VİZYONUMUZ

2. İdarenin Vizyonu

İnsanlarımızın yaşam kalitesi ve refah düzeyini yükseltmek, köyler ve kent arasındaki gelişmişlik farkını en aza indirmek, toplumun yaşadıkları yerden dolayı mutluluk duyduğu, sosyal, kültürel ve ekonomik anlamda bölgenin gelişmiş illeri arasında olmak için;

İhtiyaçlara duyarlı, kısır çekişmelerden ve politik kaygılardan uzak bir karar alma ve uygulama sistemine sahip, güler yüzlü personel ve yönetici kadrolar ile takım ruhunun oluşturulduğu bir hizmet kuruluşu olmaktır.

Kısaca; Gümüşhane'yi, insanların severek yaşadıkları bir il haline getirmektir.



AMAÇ VE HEDEFLER



3. İdarenin Stratejik Amaçları ve Hedefleri

STRATEJİK AMAÇLAR	STRATEJİK HEDEFLER	
1	1.1 Gümüşhane İl Özel İdaresi'nin görev alanına giren işlerin yapılması esnasında kontrollük ve arazide çalışan personellerin servis hizmetlerinin yürütülmesi için gerekli olan taşıtların hizmet alımı usulü ile temininin sağlanması.	1.1.1 İdaremizin binek ile kamyonet (pick-up) araç açığının kapatılması için araç kiralınması.
	1.2 Gümüşhane İl Özel İdaresi Makine Parkına kayıtlı bulunan araç ve iş makinelerinin ekonomik ve verimli çalışmalarını sağlamak.	1.1.2 Gümüşhane İl Özel İdaresi makine parkına kayıtlı bulunan tüm araç ve iş makinelerinin bakım ve onarımlarının yapılarak ekonomik, verimli ve düzenli şekilde çalışmalarını sağlamak.
2	2.1 Köy yollarının standartlarını artırmak.	2.1.1 İlimize bağlı merkez ilçe ve köy yollarında trafik kazalarının önlenmesi için levhalama çalışmalarını tamamlayarak güzergâh tabelalarının yerleştirilmesi ve yol çizgilerinin yapılması
	2.2 Köy yollarının altyapı eksikliklerinin giderilmesi.	2.1.2 Merkez ve ilçelerde köy, arazi ve yayla yollarının su geçişleri ve dere yataklarında kullanılmak üzere büz ve boru temini yapılarak yolların bozulmasını önlemek.
	2.3 Köy yollarının asfaltlama çalışmalarını tamamlamak.	2.1.3 Daha önceki yıllarda yapılmış olan asfalt yollarda korunarak ve onarımları yapılarak, imkanlar dahilinde ihtiyaçlara cevap verilecektir.
3	3.1.Yatırım ve Hizmet amaçlı faaliyetlerini gerçekleştirilmesine yönelik taşınmaz temin etmek.	3.1.1.Eğitim, Spor, Kültür ve Turizm amaçlı hizmetlerin yürütülmesi ve vatandaşa en iyi hizmet kalitesini sunmak ve kurum hizmetlerinin daha etkin ve verimli olabilmesi için, yeni taşınmaz satın alınması ve kamulaştırma işlemleri yapılacak, Sosyal Tesis ve Hizmet Binalarının bakım onarım gereken kısımlarının onarımı tamamlanacaktır. - İlimiz genelinde taşınmaz kültür varlığı olarak tescilli taşınmazların turizme kazandırılması için gerekli çalışmalar yapılacak ve Eş Finansman sağlanacak.
	3.2. İl genelinde mekânsal gelişmeyi yönlendirecek, yaşam kalitesini yükseltecek ve uygulanabilir üst ve alt ölçekli planlar yapmak.	3.1.2.Köy Yerleşme Alanı Uygulama Yönetmeliği Kapsamında ihtiyaç duyulan köylerde Köy Yerleşme Alanı Planı yapılacaktır.
	3.3 .Köy ve Yaylalarda Kaçak Yapılaşmanın önlenmesi için gereken önlemleri almak.	3.1.3.Mücvir alan dışında kaçak yapılaşmaların önlenmesi için gereken tespitleri yaparak, bunlarla ilgili yasal işlemleri yapmak. Bölgenin yayla turizmi açısından gelişmesi için planlanan faaliyetlere katkı sağlamak.
	3.4.Köy alt ve üst yapı faaliyetleri ile Çevre Temizliği hizmetlerini gerçekleştirmek	3.1.4.İmkânlar doğrultusunda köy konağı, mezarlık düzenlemesi, köy meydanı düzenlemesi, çocuk parkı yapılması, kanalizasyon uygulamaları gibi faaliyetlerin devlet-millet işbirliği ile yapılması için malzeme yardımı yapılacaktır. İller Bankası ve diğer Bakanlıklar tarafından sağlanacak ödeneklerde uygulama yapılacaktır.
	3.5.Köy yerleşik alan tespitlerinin bitirilmesi.	3.1.5.İlimizde 266 adet köyün yerleşik alan tespiti yapılmış olup kalan köyler kadastro çalışmalarını takiben tamamlanacaktır. 2021 yılında 10 köyün tespiti yapılmaktadır.

STRATEJİK AMAÇLAR		STRATEJİK HEDEFLER	
4	4.1 HİS Göleti yapımı ve sulama göleti onarımı yapmak.	4.1.1 Onarıma ihtiyaç duyulan göletlerde onarım yapılacaktır. Göletlerin etrafı güvenlik için tel örgü ile kapatılacaktır. HİS göletlerinin dolu savakları ve rögarları yapılacaktır.	
	4.2.Yeni sulama tesisleri yapımı ve önceki yıllarda yapılan sulama tesislerinin onarımlarının yapılmasına devam edilecektir.	4.1.2 Kuru tarım alanlarının daha iyi bir şekilde sulanabilmesi için sulama tesislerinin tamamlanması ve onarımı yapılacaktır. Onarımların bir kısmı idarece sulama borusu ve çimento verilerek çiftçilerce yapılacaktır.	
4	4.3. Sertifikalı yem, buğday tohumu yem bitkileri alımı, örtü altı tarıma destek, meyve fidanı alımı vb. projeler.	4.1.3 İl Tarım ve Orman Müdürlüğü'nce hazırlanacak tarımsal projelere destek olmak.	
	4.4 Vatandaşların sağlıklı içme suyuna kavuşturulması için içme suyu tesislerinin yapımı ile bakım ve onarımlarını gerçekleştirmek.	4.1.4 İlimizde bulunan içme suyu tesislerinin bakımı ve onarımını yapmak, isale ve şebeke hatları için malzeme alımı.	
	4.5 Vatandaşların sağlıklı içme suyuna kavuşturulması için içme suyu tesislerine klorlama cihazı almak. Takılan cihazların bakım ve onarımını yapmak.	4.1.5 İçme suyu depolarına klorlama cihazı taktırmak ve sıvı klor temin edilmesi.	
5	5.1. Güncelliğini kaybetmiş olan envanter verilerinin yenilenmesi.	5.1.1 İdareimiz tarafından hazırlanacak olan yatırım programlarında önceliklerin belirlenebilmesi için sağlıklı veri tabanı oluşturulacaktır.	
	5.2 Köylerimizin yetersiz olan altyapılarının yenilenmesi için gerekli olan projelerin bitirilmesi.	5.1.2 İlimiz merkez ve ilçe köylerine yönelik olarak içme suyu (su deposu, isale hattı, şebeke), kanalizasyon ve yol projeleri yenilecektir.	
6	6.1 İdareimizde çalışan personelleri her yıl hizmet içi eğitim ve kurslardan geçirmek.	6.1.1 İdareimiz tarafından personelin hizmet içi eğitimleri kapsamında eğitim faaliyetleri yapılacaktır.	
7	7.1. Yem Bitkileri Üretimi Geliştirme Projesi	7.1.1. Yem Bitkileri Üretimini Geliştirme Projesi kapsamında dağıtımı gerçekleştirilen 160 ton yem bitkisi tohumu ile, İlimizde (6.584 dekar yonca, 7.852 dekar korunga, 4.856 dekar fiğ, 5.958 dekar silajlık mısır, 520 dekar yem bezelyesi, 118 dekar yulaf, 300 dekar macar fiğ) toplam 26.188 dekar tarım arazisinde yem bitkisi üretimi sağlanmış olup, hayvancılığın en önemli girdisi olan yem bitkilerinden İlimiz genelinde 5.925 ton yonca, 5.103 ton korunga, 2.282 ton fiğ, 29.790 ton mısır silajı, 338 ton yem bezelyesi, 150 ton macar fiğ, 56 ton yulaf ile yem bitkisinden toplam 43.644 ton kaba yem elde edilmiştir. Elde edilen toplam 43.644 ton yem bitkisi, İlimize yaklaşık olarak 21 milyon TL Net Gelir sağlamıştır.	
	7.2. Sebze üretiminin geliştirilmesi projesi.	7.1.2. Bu fidelerle üreticilerimizi sertifikalı, kaliteli fide ile tanıştırmak, verdikleri emeklerin karşılığında daha fazla verim almalarını sağlamak amaçlanmış olup, ilimiz sebze üretim alanlarının ve sebze üretim miktarının artması amaçlanmıştır.	

STRATEJİK AMAÇLAR	STRATEJİK HEDEFLER
7.3. Yerli Meyve Çeşitlerimizin Gen Kaynaklarının Korunması Projesi.	7.1.3. 2020 yılında uygulanan proje ile; 2.500 adet elma, 1.500 adet armut, 2.100 adet dut fidanı olmak üzere toplam 6.100 adet meyve fidanı üreticilerimize dağıtımı yapılmış olup, proje 375 dekar alanda uygulanmıştır.
7.4. Kadın Yetişirse Her Şey Yetişir Projesi.	7.1.4. 2020 yılında uygulanan proje ile 125 dekar alan için kuru fasulye tohumu, 79 dekar alan için nohut tohumu, 1 dekar alan için bezelye tohumu, 2 dekar alan için çilek fidesi, 21 dekar alan için mercimek tohumu dağıtımı gerçekleştirilmiştir. Ayrıca projeden yararlanan kadın üreticilerimize ilaç ve gübre desteği de sağlanmıştır.
7.5. Aspir Yetiştiriciliğinin Geliştirilmesi Projesi.	7.1.5. Proje kapsamında, 5000 dekar alanda 25 ton tohum dağıtımı ile aspir ekilişi gerçekleştirilerek hem ilimiz tarımsal hasılasına katkı sağlanmış hem de atıl durumda bulunan araziler tarıma kazandırılmıştır.
7.6. Polen Tuzaklı Kovan Altlığı Projesi.	7.1.6. Proje ile üreticilerimize 2.000 adet polen tuzaklı kovan altlığı dağıtımı sağlanmıştır.
7.7. Yem Bitkisi Üretimini Geliştirilmesi Projesi	7.1.7. İl genelinde 14.000 dekar alanda yem bitkisi ekiliş için; 24.700 kg Yonca, 35.400 kg Korunga, 13.175 kg Fiğ, 12.060 kg Silajlık Mısır, 1.655 kg Yem Bezelyesi, 50 kg süt otu tohumu gerçekleştirilmiştir. Proje ile yaklaşık 10 milyon TL tarımsal hasıla elde edilmesi amaçlanmıştır.
7.8. Yerli Meyve Çeşitlerimizin Gen Kaynaklarının Korunması Projesi	7.1.8. Kapama meyve bahçelerinin kurulması ve meyvecilik yapılan alanlarda artış sağlamak amacıyla, 200 da. Alanda kapama meyve bahçesi için Damla Sulama Sistemi kurulmasını sağlamak. Proje ile 2.500 adet elma, 1.400 armut, 250 adet üzüm eriği fidanı dağıtılmıştır. Toplamda 4.000 adet meyve fidanı dağıtımı gerçekleştirilmiştir.
7.9. Örtü altı Sebze Yetiştiriciliğinin Geliştirilmesi Projesi	7.1.9. Proje ile 59.400 adet domates, 22.500 adet hıyar, 32.400 adet dolma biber, 32.400 adet kıl biber olmak üzere toplam 146.700 adet sebze fidesi dağıtımı yapılarak 60 dekar alanda örtü altı sebze üretimi gerçekleştirilmiştir. Proje ile 2 milyon TL tarımsal hasıla elde edilmesi hedeflenmiştir.
7.10. Kadın Yetişirse Her Şey Yetişir Projesi.	7.1.10. İlimiz Köse İlçesinde kadınlara yönelik uygulanan proje ile 9 kadın üreticimize bezelye, mercimek ve bamya tohumu ile 12 kadın üreticimize ise ilaç ve gübre dağıtımı gerçekleştirilmiştir.
8.1 Çağdaş normlara uygun, etkili, verimli yönetim ve organizasyon yapısı ve süreçleri hâkim kılınacaktır.	8.1.1. İlimiz genelinde bulunan temel eğitim, anaokulu, anasınıfı, imam hatip ortaokullarının donatım ihtiyaçları ödenek doğrultusunda karşılanmıştır. Temmuz 2020 ve Ağustos 2021 tarih aralığında donatım; 371.000,00, bilişim; 500.000,00 ve Mesleki ve Teknik Anadolu Lisesi'ne 200.000,00, Gümüşhane İbn-i Sina Mesleki ve Teknik Anadolu Lisesi Müdürlüğüne 94.000,00 TL Z-kütüphane donatımı ve kurulumu için harcama yapılması planlanmaktadır.
8.2 Okul öncesi ve temel eğitimde öğrencilerimizin bilişsel, duygusal ve fiziksel olarak çok boyutlu gelişimleri sağlanacaktır.	8.1.2 2021 Yılı Temel Eğitim Yapım Programında yer alan Merkez Hasanbey Mahallesi Ortaokulu (Yık-Yap), Şiran 15 Temmuz Şehitler YBO Yık-Yap- Mithatpaşa İlkokulu Yık Yap olarak planlanmaktadır.

STRATEJİK AMAÇLAR		STRATEJİK HEDEFLER	
8	8.3 Öğrencileri ilgili, yetenek ve kapasiteleri doğrultusunda hayata ve üst öğretime hazırlayan bir öğretim sistemi ile toplumsal sorunlara çözüm getiren, ülkenin sosyal, kültürel ve ekonomik kalkınmasına katkı sunan öğrenciler yetiştirilecektir.	8.1.3 Gümüşhane merkez İbn-i Sina Mesleki ve Teknik Anadolu Lisesi Müdürlüğüne Z-Kütüphane donatımı ve kuruluşu yapılacaktır.	
	8.4 Mesleki ve teknik eğitim ve hayat boyu öğrenme sistemleri toplumun ihtiyaçlarına ve işgücü piyasası ile bilgi çağının gereklerine uygun biçimde düzenlenecektir.	8.1.4. 2021 yılı içerisinde herhangi bir mal ve hizmet alımı yapılmamıştır. Olağanüstü bir durumda planlamaya alınacaktır.	
9	9.1.Kelkit Merkez TSM ve 6 hekimlik ASM binası yapımı.	9.1.1.Kelkit İlçemizde daha iyi hizmet verebilmek için TSM ve 6 hekimlik ASM binasının yapılarak 2022 yılı sonuna kadar hizmete açılması amaçlanmaktadır.	
	9.2.Sağlık hizmetlerini etkileyen alt yapı eksikliklerini gidermek.	9.1.2. İlimizde köy su depolarından kaynaklanan hastalıkların en aza indirilmesi için içme sularının düzenli olarak analizlerinin yaptırılması ve klorlanması.	
	9.3.Sağlık hizmetlerini doğrudan etkileyen fiziki alt yapı, donanım gibi konularda sağlık sisteminin desteklenmesi.	9.1.3.Köy şebeke sularının en az yılda bir bakteriyolojik ve kimyasal analizlerinin yapılması amacıyla 50 köye birer (1) adet klorlama cihazının alınması hedeflenmektedir	
10	10.1. 2022 yılı sonuna kadar tarihi niteliğe sahip evlerin belirlenmesi, 2024 yılı sonuna kadar en az 3 evin restore edilmesini sağlamak.	10.1.1. Tarihi niteliğe sahip evlerin belirlenmesi ve restore edilmesi.	
	10.2. 2022 yılı sonuna kadar Gümüşhane Kültür Envanterine kayıtlı en az 20 adet taşınmazın restorasyon projelerinin hazırlanması.	10.1.2. İl sınırları içerisinde bulunan taşınmaz kültür varlıklarından özellikle konak, kilise, manastır ve camii gibi taşınmaz kültür varlıklarının öncelikle restorasyon projelerinin hazırlanması. Projesi hazırlanan eserlerin restorasyonlarının yapımı imkanlar dahilinde hedeflenmektedir.	
	10.3. 2022 yılı sonuna kadar Satala Antik Kent'te başlatılan kazı çalışmaları ile ilin turizmine kazandırılması için gerekli kamulaştırma ve kazı ödeneği sağlanması.	10.1.3. Satala Antik Kent'inin ilin turizmine kazandırılması için gerekli çalışmaların yapılması.	
	10.4. 2022 yılı sonuna kadar her yıl en az 1 (Canca Kalesi, Kov Kalesi, Santa Antik Kente, İmera Manastırı gibi) tarihi yapıların yolunun tarihi dokusuna uygun şekilde yapılması.	10.1.4. Tarihi yapıların yolunun tarihi dokusuna uygun şekilde yapılması.	
	10.5. 2022 yılı sonuna kadar Canca Kalesi yol, su ve çevre düzenlemesinin yapılması.	10.1.5. İl sınırları içerisinde buluna taşınmaz kültür varlıklarından özellikle konak, kilise, manastır ve camii gibi taşınmaz kültür varlıklarının öncelikle restorasyon projelerinin hazırlanması, projeleri hazırlanan eserlerin restorasyonlarının yapımı imkanlar dahilinde hedeflenmektedir.	
	10.6. 2022 yılı sonuna kadar Kov Kalesi yol, su ve çevre düzeninin yapılması.	10.1.6. Turizm potansiyeli olan yerlere doğayı tahrip etmeden yol, su ve çevre düzenlemesi yapılması.	
	10.7. 2022 yılı sonuna kadar Vank Kilisesi'nin restorasyon ve çevre düzenlemesinin yapılması.	10.1.7. Turizm potansiyeli olan yerlere doğayı tahrip etmeden restorasyon ve çevre düzenlemesi yapılması.	
	10.8. 2022 yılı sonuna kadar Çakırkaya Kilisesi'nin restorasyon ve çevre düzenlemesinin yapılması.	10.1.8. Turizm potansiyeli olan yerlere doğayı tahrip etmeden restorasyon ve çevre düzenlemesi yapılması.	

STRATEJİK AMAÇLAR		STRATEJİK HEDEFLER
10	10.9.2022 yılı sonuna kadar İmera Manastırının çevre düzenlemesinin yapılması.	10.1.9. Turizm potansiyeli olan yerlere doğayı tahrip etmeden çevre düzenlemesi yapılması.
	10.10. 2022 yılı sonuna kadar Çakırgöl turizm merkezi iyileştirilmesi için gerekli çalışmaların yapılması.	10.1.10. Turizm potansiyeli olan yerlere doğayı tahrip etmeden turizm merkezi iyileştirilmesi için gerekli çalışmaların yapılması.
11	11.1 Spor yapmak isteyen bireylere spor yaptırırken ihtiyaç duyulan spor malzemesi ve malzeme yapımında kullanılan materyal ihtiyacını karşılamak.	11.1.1 İlimizde yaşayan özellikle çocuklar, gençler ve tüm bireylere spor yapma imkânı sağlamak için ihtiyaç duyulan okullara, kurumlara, belde belediyelere ve büyük köylere dağıtılmak üzere spor malzemesi (basketbol potası, voleybol direği ve futbol kale direkleri) üretilmesi.

HERKESİN KATILIMI

İNSAN FAKTÖRÜ

Kuruluşun
performansını
geliştirmesinde



EN ÖNEMLİ FAKTÖR



İNSAN



1- FAALİYET MALİYETLERİ TOBLOSU



1.1.DESTEK HİZMETLERİ MÜDÜRLÜĞÜ



İdare Adı		GÜMÜŞHANE İL ÖZEL İDARESİ
Performans Hedefi		Gümüşhane İl Özel İdaresi' nin görev alanına giren işlerin yapılması esnasında kontrollük ve arazide çalışan personellerin servis hizmetlerinin yürütülmesi için gerekli olan taşıtların hizmet alımı usulü ile temininin sağlanması.
Faaliyet Adı		Araç kiralama işi.
Sorumlu Harcama Birimi veya Birimleri		Destek Hizmetleri Müdürlüğü
Açıklamalar: İdaremizin binek ile kamyonet (pick-up) araç açığının kapatılması için araç kiralanması.		
Ekonomik Kod		(t+1)
01	Personel Giderleri	
02	SGK Devlet Primi Giderleri	
03	Hizmet Alım Giderleri	450.000,00
04	Faiz Giderleri	
05	Cari Transferler	
06	Sermaye Giderleri	
07	Sermaye Transferleri	
08	Borç Verme	
Toplam Bütçe Kaynak İhtiyacı		
Bütçe Dışı Kaynak		
Toplam Bütçe Dışı Kaynak İhtiyacı		
Toplam Kaynak İhtiyacı		450.000,00

İdare Adı	GÜMÜŞHANE İL ÖZEL İDARESİ	
Performans Hedefi	Gümüşhane İl Özel İdaresi makine parkına kayıtlı bulunan araç ve iş makinelerinin ekonomik ve verimli çalışmalarını sağlamak.	
Faaliyet Adı	Bakım ve Onarım.	
Sorumlu Harcama Birimi veya Birimleri	Destek Hizmetleri Müdürlüğü	
Açıklamalar:		
Gümüşhane İl Özel İdaresi makine parkına kayıtlı bulunan tüm araç ve iş makinelerinin bakım ve onarımlarının yapılarak ekonomik, verimli ve düzenli bir şekilde çalışmalarını sağlamak		
Ekonomik Kod		(t+1)
01	Personel Giderleri	
02	SGK Devlet Primi Giderleri	
03	Mal ve Hizmet Alım Giderleri	4.000.000,00
04	Faiz Giderleri	
05	Cari Transferler	
06	Sermaye Giderleri	
07	Sermaye Transferleri	
08	Borç Verme	
Toplam Bütçe Kaynak İhtiyacı		
Bütçe Dışı Kaynak	Kredi kullanılarak	
Toplam Bütçe Dışı Kaynak İhtiyacı		
Toplam Kaynak İhtiyacı		4.000.000,00

1.2. YOL VE ULAŐIM HİZMETLERİ MÜDÜRLÜĐÜ

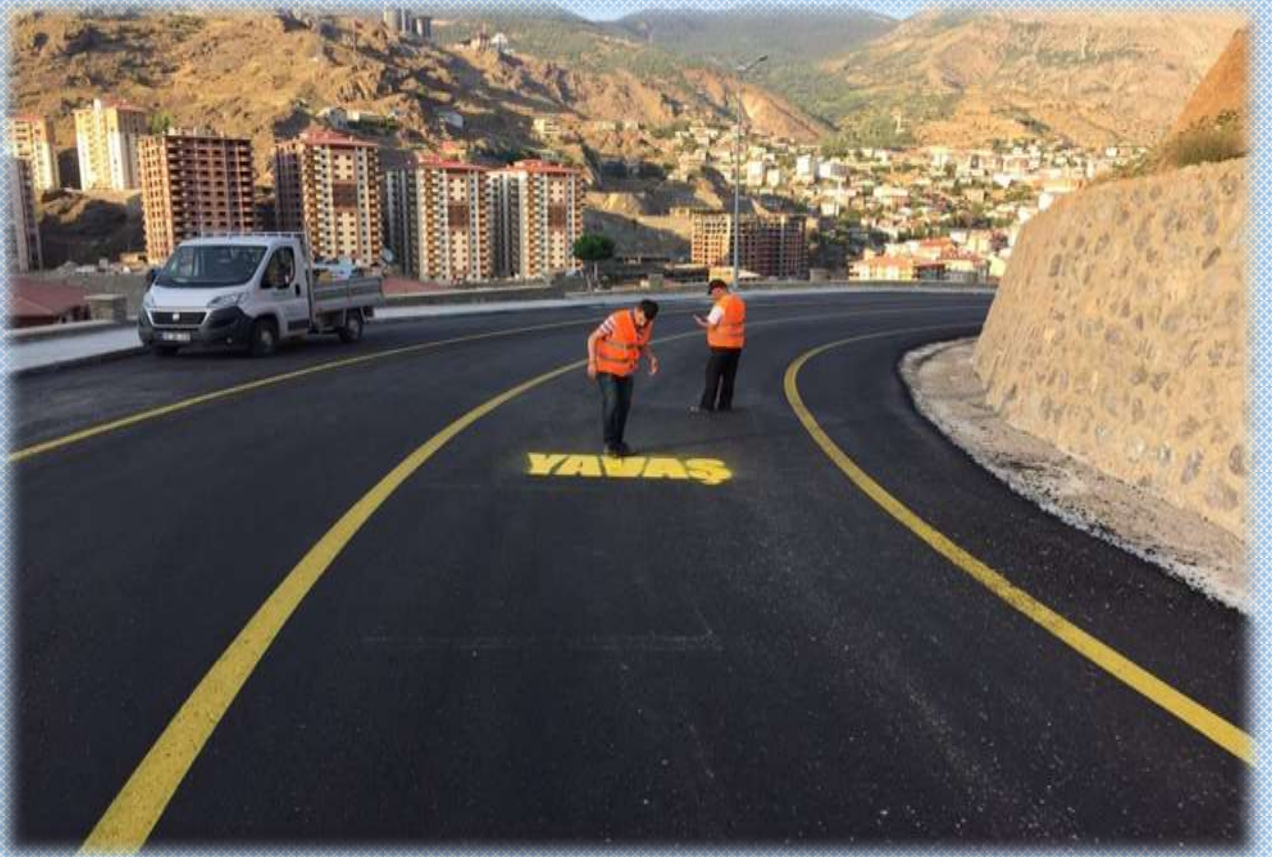

İdare Adı	GÜMÜŞHANE İL ÖZEL İDARESİ	
Performans Hedefi	Köy yollarının standardını artırmak.	
Faaliyet Adı	Trafik işaret ve levhaları	
Sorumlu Harcama Birimi veya Birimleri	Yol ve Ulaşım Hizmetleri Müdürlüğü	
Açıklamalar:		
İlimize bağlı merkez ilçe ve köy yollarında trafik kazalarının önlenmesi için levhalama çalışmalarını tamamlayarak güzergâh tabelalarını yerleştirmesi ve yol çizgilerinin yapılması.		
Ekonomik Kod		(t+1)
01	Personel Giderleri	
02	SGK Devlet Primi Giderleri	
03	Mal ve Hizmet Alım Giderleri	550.000,00
04	Faiz Giderleri	
05	Cari Transferler	
06	Sermaye Giderleri	
07	Sermaye Transferleri	
08	Borç Verme	
Toplam Bütçe Kaynak İhtiyacı		550.000,00
Bütçe Dışı Kaynak		
Toplam Bütçe Dışı Kaynak İhtiyacı		
Toplam Kaynak İhtiyacı		550.000,00

İdare Adı		GÜMÜŞHANE İL ÖZEL İDARESİ
Performans Hedefi		Köy yollarının altyapı eksikliklerinin giderilmesi.
Faaliyet Adı		Yol altyapıları için büz üretimi yapmak
Sorumlu Harcama Birimi veya Birimleri		Yol ve Ulaşım Hizmetleri Müdürlüğü
Açıklamalar: Merkez ve ilçe köy, arazi ve yayla yollarının su geçişleri ve dere yataklarında kullanılmak üzere büz ve boru temini yapılarak yolların bozulmasını önlemek		
Ekonomik Kod		(t+1)
01	Personel Giderleri	
02	SGK Devlet Primi Giderleri	
03	Mal ve Hizmet Alım Giderleri	450.000,00
04	Faiz Giderleri	
05	Cari Transferler	
06	Sermaye Giderleri	
07	Sermaye Transferleri	
08	Borç Verme	
Toplam Bütçe Kaynak İhtiyacı		450.000,00
Bütçe Dışı Kaynak		
Toplam Bütçe Dışı Kaynak İhtiyacı		
Toplam Kaynak İhtiyacı		450.000,00

İdare Adı	GÜMÜŞHANE İL ÖZEL İDARESİ	
Performans Hedefi	Köy yollarının asfaltlama çalışmalarını bitirmek.	
Faaliyet Adı	Asfalt yol yapım ve onarım işi	
Sorumlu Harcama Birimi veya Birimleri	Yol ve Ulaşım Hizmetleri Müdürlüğü	
Açıklamalar: Daha önceki yıllarda yapılmış olan asfalt yollar da korunarak ve onarımları yapılarak, imkânlar dâhilinde ihtiyaçlara cevap verilecektir.		
Ekonomik Kod		(t+1)
01	Personel Giderleri	
02	SGK Devlet Primi Giderleri	
03	Mal ve Hizmet Alım Giderleri	15.000.000,00
04	Faiz Giderleri	
05	Cari Transferler	
06	Sermaye Giderleri	
07	Sermaye Transferleri	
08	Borç Verme	
Toplam Bütçe Kaynak İhtiyacı		15.000.000,00
Bütçe Dışı Kaynak	Köydes	20.000.000,00
Toplam Bütçe Dışı Kaynak İhtiyacı		20.000.000,00
Toplam Kaynak İhtiyacı		35.000.000,00

1.3. İMAR VE KENTSEL İYİLEŐTİRME MÜDÜRLÜĐÜ



İdare Adı	GÜMÜŞHANE İL ÖZEL İDARESİ	
Performans Hedefi	Yatırım ve Hizmet amaçlı faaliyetlerini gerçekleştirilmesine yönelik taşınmaz temin etmek.	
Faaliyet Adı	Taşınmaz satın alınması	
Sorumlu Harcama Birimi veya Birimleri	İmar ve Kentsel İyileştirme Müdürlüğü	
Açıklamalar:		
<ul style="list-style-type: none"> - Eğitim, Spor, Kültür ve Turizm amaçlı hizmetlerin yürütülmesi ve vatandaşa en iyi hizmet kalitesini sunmak ve kurum hizmetlerinin daha etkin ve verimli olabilmesi için, yeni taşınmaz satın alınması ve kamulaştırma işlemleri yapılacak, Sosyal Tesis ve Hizmet Binalarının bakım onarım gereken kısımlarının onarımı tamamlanacaktır. - İlimiz genelinde taşınmaz kültür varlığı olarak tescilli taşınmazların turizme kazandırılması için gerekli çalışmalar yapılacak ve Eş Finansman sağlanacak. 		
Ekonomik Kod		(t+1)
01	Personel Giderleri	
02	SGK Devlet Primi Giderleri	
03	Mal ve Hizmet Alım Giderleri	
04	Faiz Giderleri	
05	Cari Transferler	
06	Sermaye Giderleri	500.000,00
07	Sermaye Transferleri	
08	Borç Verme	
Toplam Bütçe Kaynak İhtiyacı		500.000,00
Bütçe Dışı Kaynak		
Toplam Bütçe Dışı Kaynak İhtiyacı		
Toplam Kaynak İhtiyacı		500.000,00

İdare Adı		GÜMÜŞHANE İL ÖZEL İDARESİ
Performans Hedefi		İl genelinde mekânsal gelişmeyi yönlendirecek, yaşam kalitesini yükseltecek ve uygulanabilir üst ve alt ölçekli planlar yapmak.
Faaliyet Adı		Köy Yerleşim Planlarının Yapılması
Sorumlu Harcama Birimi veya Birimleri		İmar ve Kentsel İyileştirme Müdürlüğü
Açıklamalar: Köy Yerleşme Alanı Uygulama Yönetmeliği Kapsamında ihtiyaç duyulan köylerde Köy Yerleşme Alanı Planı yapılacaktır.		
Ekonomik Kod		(t+1)
01	Personel Giderleri	
02	SGK Devlet Primi Giderleri	
03	Mal ve Hizmet Alım Giderleri	100.000,00
04	Faiz Giderleri	
05	Cari Transferler	
06	Sermaye Giderleri	
07	Sermaye Transferleri	
08	Borç Verme	
Toplam Bütçe Kaynak İhtiyacı		100.000,00
Bütçe Dışı Kaynak		
Toplam Bütçe Dışı Kaynak İhtiyacı		
Toplam Kaynak İhtiyacı		100.000,00

İdare Adı		GÜMÜŞHANE İL ÖZEL İDARESİ
Performans Hedefi		Köy ve Yaylalarda Kaçak Yapılaşmanın önlenmesi için gereken önlemleri almak.
Faaliyet Adı		Kaçak yapılaşmaların önlenmesi
Sorumlu Harcama Birimi veya Birimleri		İmar ve Kentsel İyileştirme Müdürlüğü
<p>Açıklamalar: Mücavir alan dışında kaçak yapılaşmaların önlenmesi için gereken tespitleri yaparak, bunlarla ilgili yasal işlemleri yapmak. Bölgenin yayla turizmi açısından gelişmesi için planlanan faaliyetlere katkı sağlamak.</p>		
Ekonomik Kod		(t+1)
01	Personel Giderleri	
02	SGK Devlet Primi Giderleri	
03	Mal ve Hizmet Alım Giderleri	100.000,00
04	Faiz Giderleri	
05	Cari Transferler	
06	Sermaye Giderleri	
07	Sermaye Transferleri	
08	Borç Verme	
Toplam Bütçe Kaynak İhtiyacı		100.000,00
Bütçe Dışı Kaynak		
Toplam Bütçe Dışı Kaynak İhtiyacı		
Toplam Kaynak İhtiyacı		100.000,00

İdare Adı	GÜMÜŞHANE İL ÖZEL İDARESİ	
Performans Hedefi	Köy alt ve üst yapı faaliyetleri ile Çevre Temizliği hizmetlerini gerçekleştirmek	
Faaliyet Adı	Köylerdeki köy konağı, mezarlık düzenlemesi, köy meydanı düzenlemesi(parke döşenmesi) ve çocuk parkı yapılması çalışmalarına destek verilecektir.	
Sorumlu Harcama Birimi veya Birimleri	İmar ve Kentsel İyileştirme Müdürlüğü	
Açıklamalar:		
İmkânlar doğrultusunda köy konağı, mezarlık düzenlemesi, köy meydanı düzenlemesi, çocuk parkı yapılması, kanalizasyon uygulamaları gibi faaliyetlerin devlet-millet işbirliği ile yapılması için malzeme yardımı yapılacaktır. İller Bankası ve diğer Bakanlıklar tarafından sağlanacak ödeneklerde uygulama yapılacaktır.		
Ekonomik Kod		(t+1)
01	Personel Giderleri	
02	SGK Devlet Primi Giderleri	
03	Mal ve Hizmet Alım Giderleri	200.000,00
04	Faiz Giderleri	
05	Cari Transferler	
06	Sermaye Giderleri	
07	Sermaye Transferleri	
08	Borç Verme	
Toplam Bütçe Kaynak İhtiyacı		200.000,00
Bütçe Dışı Kaynak		
Toplam Bütçe Dışı Kaynak İhtiyacı		
Toplam Kaynak İhtiyacı		200.000,00

İdare Adı		GÜMÜŞHANE İL ÖZEL İDARESİ
Performans Hedefi		Köy yerleşik alan tespitlerinin bitirilmesi.
Faaliyet Adı		Yerleşik alan tespit işi için hizmet alımı yapılacaktır.
Sorumlu Harcama Birimi veya Birimleri		İmar ve Kentsel İyileştirme Müdürlüğü
Açıklamalar: İlimizde 266 adet köyün yerleşik alan tespiti yapılmış olup kalan köyler kadastro çalışmalarını takiben tamamlanacaktır. 2021 yılında 10 köyün tespiti yapılmaktadır.		
Ekonomik Kod		(t+1)
01	Personel Giderleri	
02	SGK Devlet Primi Giderleri	
03	Mal ve Hizmet Alım Giderleri	50.000,00
04	Faiz Giderleri	
05	Cari Transferler	
06	Sermaye Giderleri	
07	Sermaye Transferleri	
08	Borç Verme	
Toplam Bütçe Kaynak İhtiyacı		50.000,00
Bütçe Dışı Kaynak		
Toplam Bütçe Dışı Kaynak İhtiyacı		
Toplam Kaynak İhtiyacı		50.000,00

1.4. TARIM HİZMETLERİ MÜDÜRLÜĞÜ



İdare Adı	GÜMÜŞHANE İL ÖZEL İDARESİ	
Performans Hedefi	HİS göleti yapımı ve sulama göleti onarımı yapmak.	
Faaliyet Adı	Gölet Yapımı ve onarımı	
Sorumlu Harcama Birimi veya Birimleri	Tarım Hizmetleri Müdürlüğü	
Açıklamalar:		
<p>Onarıma ihtiyaç duyulan göletlerde onarım yapılacaktır. Göletlerin etrafı güvenlik için tel örgü ile kapatılacaktır. HİS Göletlerinin dolu savakları ve rögarları yapılacaktır.</p>		
Ekonomik Kod		(t+1)
01	Personel Giderleri	
02	SGK Devlet Primi Giderleri	
03	Mal ve Hizmet Alım Giderleri	50.000,00
04	Faiz Giderleri	
05	Cari Transferler	
06	Sermaye Giderleri	250. 000,00
07	Sermaye Transferleri	
08	Borç Verme	
Toplam Bütçe Kaynak İhtiyacı		300.000,00
Bütçe Dışı Kaynak		
Toplam Bütçe Dışı Kaynak İhtiyacı		
Toplam Kaynak İhtiyacı		300.000,00

İdare Adı	GÜMÜŞHANE İL ÖZEL İDARESİ	
Performans Hedefi	Yeni sulama tesisleri yapımı ve önceki yıllarda yapılan sulama tesislerinin onarımlarının yapılmasına devam edilecektir.	
Faaliyet Adı	Sulama Tesisi tamamlama ve Onarımları	
Sorumlu Harcama Birimi veya Birimleri	Tarım Hizmetler Müdürlüğü	
Açıklamalar:		
Kuru tarım alanlarının daha iyi bir şekilde sulanabilmesi için sulama tesislerinin tamamlanması ve onarımı yapılacaktır.		
Onarımların bir kısmı idarece sulama borusu ve çimento verilerek çiftçilerce yapılacaktır.		
Ekonomik Kod		(t+1)
01	Personel Giderleri	
02	SGK Devlet Primi Giderleri	
03	Mal ve Hizmet Alım Giderleri	300.000,00
04	Faiz Giderleri	
05	Cari Transferler	
06	Sermaye Giderleri	1.200.000,00
07	Sermaye Transferleri	
08	Borç Verme	
Toplam Bütçe Kaynak İhtiyacı		1.500.000,00
Bütçe Dışı Kaynak	DOKAP Desteği	2.500.000,00
Toplam Bütçe Dışı Kaynak İhtiyacı		2.500.000,00
Toplam Kaynak İhtiyacı		4.000.000,00

İdare Adı		GÜMÜŞHANE İL ÖZEL İDARESİ
Performans Hedefi		Tarımsal Projelere Destek
Faaliyet Adı		Sertifikalı yem buğday tohumu Yem Bitkileri Alımı Örtü altı tarıma destek, Meyve fidanı vb projeler
Sorumlu Harcama Birimi veya Birimleri		Tarım Hizmetler Müdürlüğü
Açıklamalar: İl Gıda Tarım ve Hayvancılık Müdürlüğü'nce hazırlanacak Tarımsal projelere destek olmak.		
Ekonomik Kod		(t+1)
01	Personel Giderleri	
02	SGK Devlet Primi Giderleri	
03	Mal ve Hizmet Alım Giderleri	500.000,00
04	Faiz Giderleri	
05	Cari Transferler	
06	Sermaye Giderleri	
07	Sermaye Transferleri	
08	Borç Verme	
Toplam Bütçe Kaynak İhtiyacı		500.000,00
Bütçe Dışı Kaynak	Çiftçi katkı payı	500.000,00
Toplam Bütçe Dışı Kaynak İhtiyacı		500.000,00
Toplam Kaynak İhtiyacı		1.000.000,00

İdare Adı	GÜMÜŞHANE İL ÖZEL İDARESİ	
Performans Hedefi	Vatandaşların sağlıklı içme suyuna kavuşturulması için içme suyu tesislerinin yapımı ve bakım onarımlarını gerçekleştirmek.	
Faaliyet Adı	İçme suyu isale hatlarının ve şebekelerinin onarılması için malzeme alınması.	
Sorumlu Harcama Birimi veya Birimleri	Tarım Hizmetleri Müdürlüğü	
Açıklamalar: İlimizde bulunan İçme Suyu tesislerinin bakımı ve onarımı yapmak isale ve şebeke hatları için malzeme alımı,		
Ekonomik Kod		(t+1)
01	Personel Giderleri	
02	SGK Devlet Primi Giderleri	
03	Mal ve Hizmet Alım Giderleri	330.000,00
04	Faiz Giderleri	
05	Cari Transferler	
06	Sermaye Giderleri	200.000,00
07	Sermaye Transferleri	
08	Borç Verme	
Toplam Bütçe Kaynak İhtiyacı		530.000,00
Bütçe Dışı Kaynak		
Toplam Bütçe Dışı Kaynak İhtiyacı		
Toplam Kaynak İhtiyacı		530.000,00

İdare Adı	GÜMÜŞHANE İL ÖZEL İDARESİ	
Performans Hedefi	Vatandaşların sağlıklı içme suyuna kavuşturulması için içme suyu tesislerine klorlama cihazları almak. Takılan cihazların Bakımını ve onarımını yapmak.	
Faaliyet Adı	İçme suyu depolarına tam otomatik klorlama cihazı ve sıvı klor temin etmek	
Sorumlu Harcama Birimi veya Birimleri	Tarım Hizmetleri Müdürlüğü	
Açıklamalar: İçme suyu depolarına Klorlama cihazı taktırmak ve Sıvı klor temin edilmesi		
Ekonomik Kod		(t+1)
01	Personel Giderleri	
02	SGK Devlet Primi Giderleri	
03	Mal ve Hizmet Alım Giderleri	600.000,00
04	Faiz Giderleri	
05	Cari Transferler	
06	Sermaye Giderleri	
07	Sermaye Transferleri	
08	Borç Verme	
Toplam Bütçe Kaynak İhtiyacı		600.000,00
Bütçe Dışı Kaynak		
Toplam Bütçe Dışı Kaynak İhtiyacı		
Toplam Kaynak İhtiyacı		600.000,00

1.5. PLAN PROJE MÜDÜRLÜĞÜ



İdare Adı	GÜMÜŞHANE İL ÖZEL İDARESİ	
Performans Hedefi	Güncelliğini kaybetmiş olan envanter verilerinin yenilenmesi.	
Faaliyet Adı	Ekip çalışmalarıyla mevcut yatırımların ve yapılacakların köy bazında değerlendirilmesi.	
Sorumlu Harcama Birimi veya Birimleri	Plan Proje Müdürlüğü	
Açıklamalar:		
İdaremiz tarafından hazırlanacak olan yatırım programlarında önceliklerin belirlenebilmesi için sağlıklı veri tabanı oluşturulacaktır.		
Ekonomik Kod		(t+1)
01	Personel Giderleri	
02	SGK Devlet Primi Giderleri	
03	Mal ve Hizmet Alım Giderleri	35.000,00
04	Faiz Giderleri	
05	Cari Transferler	
06	Sermaye Giderleri	
07	Sermaye Transferleri	
08	Borç Verme	
Toplam Bütçe Kaynak İhtiyacı		35.000,00
Bütçe Dışı Kaynak		
Toplam Bütçe Dışı Kaynak İhtiyacı		
Toplam Kaynak İhtiyacı		35.000,00

İdare Adı	GÜMÜŞHANE İL ÖZEL İDARESİ	
Performans Hedefi	Köylerimizin yetersiz olan altyapılarının yenilenmesi için gerekli olan projelerin bitirilmesi.	
Faaliyet Adı	Altyapı projeleri hazırlamak.	
Sorumlu Harcama Birimi veya Birimleri	Plan Proje Müdürlüğü	
Açıklamalar:		
İlimiz merkez ve ilçelerine yönelik olarak içme suyu (su deposu, isale hattı, şebeke) kanalizasyon ve yol projeleri yenilenecektir.		
Ekonomik Kod		(t+1)
01	Personel Giderleri	35.000,00
02	SGK Devlet Primi Giderleri	
03	Mal ve Hizmet Alım Giderleri	
04	Faiz Giderleri	
05	Cari Transferler	
06	Sermaye Giderleri	
07	Sermaye Transferleri	
08	Borç Verme	
Toplam Bütçe Kaynak İhtiyacı		35.000,00
Bütçe Dışı Kaynak		
Toplam Bütçe Dışı Kaynak İhtiyacı		
Toplam Kaynak İhtiyacı		35.000,00

1.6. İNSAN KAYNAKLARI VE EĞİTİM MÜDÜRLÜĞÜ



İdare Adı	GÜMÜŞHANE İL ÖZEL İDARESİ	
Performans Hedefi	İdaremizde çalışan personelleri her yıl hizmet içi eğitim ve kurslardan geçirmek.	
Faaliyet Adı	Personellerimizin dönüşümlü olarak eğitilmesi.	
Sorumlu Harcama Birimi veya Birimleri	İnsan Kaynakları ve Eğitim Müdürlüğü	
Açıklamalar: İdaremiz tarafından eğitim faaliyetleri yapılacaktır.		
Ekonomik Kod		(t+1)
01	Personel Giderleri	
02	SGK Devlet Primi Giderleri	
03	Mal ve Hizmet Alım Giderleri	15.000,00
04	Faiz Giderleri	
05	Cari Transferler	
06	Sermaye Giderleri	
07	Sermaye Transferleri	
08	Borç Verme	
Toplam Bütçe Kaynak İhtiyacı		15.000.00
Bütçe Dışı Kaynak		
Toplam Bütçe Dışı Kaynak İhtiyacı		
Toplam Kaynak İhtiyacı		15.000.00

1.7. İL TARIM VE ORMAN MÜDÜRLÜĞÜ



İdare Adı	GÜMÜŞHANE İL TARIM VE ORMAN MÜDÜRLÜĞÜ	
Performans Hedefi	2020 yılında İlimizde uygulanan proje ile İlimiz genelinde; ➤ 62820 kg Korunga, ➤ 32920 kg Yonca, ➤ 4160 kg Yem Bezelyesi ➤ 993 torba ➤ 38.850 kg Fiğ Tohumu ➤ 2000 kg Yulaf Tohumu, ➤ 300 kg Macar Fiğ tohumu	
Faaliyet Adı	Yem Bitkileri Üretimi Geliştirme Projesi	
Sorumlu Harcama Birimi veya Birimleri	İl Özel İdaresi	
Açıklamalar:		
Yem Bitkileri Üretimini Geliştirme Projesi kapsamında dağıtımı gerçekleştirilen 160 ton yem bitkisi tohumu ile, İlimizde (6.584 dekar yonca, 7.852 dekar korunga, 4.856 dekar fiğ, 5.958 dekar silajlık mısır, 520 dekar yem bezelyesi, 118 dekar yulaf, 300 dekar macar fiğ) toplam 26.188 dekar tarım arazisinde yem bitkisi üretimi sağlanmış olup, hayvancılığın en önemli girdisi olan yem bitkilerinden İlimiz genelinde 5.925 ton yonca, 5.103 ton korunga, 2.282 ton fiğ, 29.790 ton mısır silajı, 338 ton yem bezelyesi, 150 ton macar fiğ, 56 ton yulaf ile yem bitkisinden toplam 43.644 ton kaba yem elde edilmiştir. Elde edilen toplam 43.644 ton yem bitkisi, İlimize yaklaşık olarak 21 milyon TL Net Gelir sağlamıştır.		
Ekonomik Kod	(t + 1)	
01	Personel Giderleri	
02	SGK Devlet Primi Giderleri	
03	Mal ve Hizmet Alım Giderleri	1.109.733,53
04	Faiz Giderleri	
05	Cari Transferler	
06	Sermaye Giderleri	
07	Sermaye Transferleri	
08	Borç Verme	
Toplam Bütçe Kaynak İhtiyacı		1.109.733,53
Bütçe Dışı Kaynak	Çiftçi Katkı Payı	1.109.733,53
Toplam Bütçe Dışı Kaynak İhtiyacı		1.109.733,53
Toplam Kaynak İhtiyacı		2.219.467,05

İdare Adı	GÜMÜŞHANE İL TARIM VE ORMAN MÜDÜRLÜĞÜ	
Performans Hedefi	283.000 adet hazır domates, salatalık ve biber fidesi dağıtımını gerçekleştirilmesi amaçlanmaktadır.	
Faaliyet Adı	Sebze üretiminin geliştirilmesi projesi.	
Sorumlu Harcama Birimi veya Birimleri	İl Özel İdaresi	
Açıklamalar:		
Bu fidelerle üreticilerimizi sertifikalı, kaliteli fide ile tanıştırmak, verdikleri emeklerin karşılığında daha fazla verim almalarını sağlamak amaçlanmış olup, ilimiz sebze üretim alanlarının ve sebze üretim miktarının artması amaçlanmıştır.		
Ekonomik Kod	(t + 1)	
01	Personel Giderleri	
02	SGK Devlet Primi Giderleri	
03	Mal ve Hizmet Alım Giderleri	100.000,00
04	Faiz Giderleri	
05	Cari Transferler	
06	Sermaye Giderleri	
07	Sermaye Transferleri	
08	Borç Verme	
Toplam Bütçe Kaynak İhtiyacı		100.000,00
Bütçe Dışı Kaynak	Çiftçi Katkı Payı	100.000,00
Toplam Bütçe Dışı Kaynak İhtiyacı		100.000,00
Toplam Kaynak İhtiyacı		200.000,00

İdare Adı	GÜMÜŞHANE İL TARIM VE ORMAN MÜDÜRLÜĞÜ	
Performans Hedefi	Gümüşhane'de meyveciliğin geliştirilmesi, kırsal kesimde yaşayan çiftçilerin gelir düzeylerinin yükseltilmesi, çiftçi gelirlerinin çeşitlendirilmesi, meyve bahçesi sayısını artırılması amaçlanmıştır.	
Faaliyet Adı	Yerli Meyve Çeşitlerimizin Gen Kaynaklarının Korunması Projesi.	
Sorumlu Harcama Birimi veya Birimleri	İl Özel İdaresi	
Açıklamalar: 2020 yılında uygulanan proje ile; 2.500 adet elma, 1.500 adet armut, 2.100 adet dut fidanı olmak üzere toplam 6.100 adet meyve fidanı üreticilerimize dağıtımı yapılmış olup, proje 375 dekar alanda uygulanmıştır.		
Ekonomik Kod	(t + 1)	
01	Personel Giderleri	
02	SGK Devlet Primi Giderleri	
03	Mal ve Hizmet Alım Giderleri	48.750,00
04	Faiz Giderleri	
05	Cari Transferler	
06	Sermaye Giderleri	
07	Sermaye Transferleri	
08	Borç Verme	
Toplam Bütçe Kaynak İhtiyacı		48.750,00
Bütçe Dışı Kaynak	Çiftçi Katkı Payı	48.750,00
Toplam Bütçe Dışı Kaynak İhtiyacı		48.750,00
Toplam Kaynak İhtiyacı		97.500,00

İdare Adı		GÜMÜŞHANE İL TARIM VE ORMAN MÜDÜRLÜĞÜ
Performans Hedefi		Tamamen kırsalda yaşayan kadın üreticilerimizin ürün çeşitliliğini artırarak, katma değeri daha yüksek ürünler elde ederek gelir ve refah seviyelerini yükseltmek, yeni istihdam alanları oluşturularak kırsaldan kente göçü azaltması hedeflenmektedir.
Faaliyet Adı		Kadın Yetişirse Her Şey Yetişir Projesi.
Sorumlu Harcama Birimi veya Birimleri		İl Özel İdaresi
Açıklamalar: 2020 yılında uygulanan proje ile 125 dekar alan için kuru fasulye tohumu, 79 dekar alan için nohut tohumu, 1 dekar alan için bezelye tohumu, 2 dekar alan için çilek fidesi, 21 dekar alan için mercimek tohumu dağıtımını gerçekleştirmiştir. Ayrıca projeden yararlanan kadın üreticilerimize ilaç ve gübre desteği de sağlanmıştır.		
Ekonomik Kod		(t + 1)
01	Personel Giderleri	
02	SGK Devlet Primi Giderleri	
03	Mal ve Hizmet Alım Giderleri	70.023,00
04	Faiz Giderleri	
05	Cari Transferler	
06	Sermaye Giderleri	
07	Sermaye Transferleri	
08	Borç Verme	
Toplam Bütçe Kaynak İhtiyacı		70.023,00
Bütçe Dışı Kaynak	Çiftçi Katkı Payı	27.867,00
Toplam Bütçe Dışı Kaynak İhtiyacı		27.867,00
Toplam Kaynak İhtiyacı		97.890,00

İdare Adı		GÜMÜŞHANE İL TARIM VE ORMAN MÜDÜRLÜĞÜ
Performans Hedefi		2020 yılında uygulanan proje ile Gümüşhane İli Şiran İlçesinde atıl durumda bulunan tarım arazileri için aspir tohumu dağıtılarak tarıma kazandırılması hedeflenmiştir.
Faaliyet Adı		Aspir Yetiştiriciliğinin Geliştirilmesi Projesi.
Sorumlu Harcama Birimi veya Birimleri		İl Özel İdaresi
<p>Açıklamalar: Proje kapsamında, 5000 dekar alanda 25 ton tohum dağıtımı ile aspir ekilişi gerçekleştirilerek hem ilimiz tarımsal hasılasına katkı sağlanmış hem de atıl durumda bulunan araziler tarıma kazandırılmıştır</p>		
Ekonomik Kod		(t + 1)
01	Personel Giderleri	
02	SGK Devlet Primi Giderleri	
03	Mal ve Hizmet Alım Giderleri	81.250,00
04	Faiz Giderleri	
05	Cari Transferler	
06	Sermaye Giderleri	
07	Sermaye Transferleri	
08	Borç Verme	
Toplam Bütçe Kaynak İhtiyacı		81.250,00
Bütçe Dışı Kaynak	Çiftçi Katkı Payı	81.250,00
Toplam Bütçe Dışı Kaynak İhtiyacı		81.250,00
Toplam Kaynak İhtiyacı		162.500,00

İdare Adı		GÜMÜŞHANE İL TARIM VE ORMAN MÜDÜRLÜĞÜ
Performans Hedefi		2020 yılında uygulanan proje ile İlimizde arıcılık faaliyete geçirecek üreticilerimizin üretim sezonunda daha kaliteli bal üretiminin sağlanması ve verimin artırılması amaçlanmıştır.
Faaliyet Adı		Polen Tuzaklı Kovan Altlığı Projesi.
Sorumlu Harcama Birimi veya Birimleri		İl Özel İdaresi
<p>Açıklamalar: Proje ile üreticilerimize 2.000 adet polen tuzaklı kovan altlığı dağıtımını sağlamıştır.</p>		
Ekonomik Kod		(t + 1)
01	Personel Giderleri	
02	SGK Devlet Primi Giderleri	
03	Mal ve Hizmet Alım Giderleri	50.000,00
04	Faiz Giderleri	
05	Cari Transferler	
06	Sermaye Giderleri	
07	Sermaye Transferleri	
08	Borç Verme	
Toplam Bütçe Kaynak İhtiyacı		50.000,00
Bütçe Dışı Kaynak	Çiftçi Katkı Payı	50.000,00
Toplam Bütçe Dışı Kaynak İhtiyacı		50.000,00
Toplam Kaynak İhtiyacı		1.00.000,00

İdare Adı	GÜMÜŞHANE İL TARIM VE ORMAN MÜDÜRLÜĞÜ	
Performans Hedefi	Yukarı Fırat Havzasında ile Çoruh Havzasında yer alan ilçelerimizin büyükbaş ve küçükbaş hayvan potansiyeli göz önüne alındığında kaliteli bol kaba yeme olan ihtiyacın giderilmesi, için belirlenen köylerde gelir seviyesi çok düşük olan çiftçi ailelerinin gelir seviyesinin yükseltilmesi, kırsaldaki genç nüfusa istihdam sağlanması hedef alınmıştır.	
Faaliyet Adı	Yem Bitkisi Üretiminin Geliştirilmesi Projesi	
Sorumlu Harcama Birimi veya Birimleri	İl Özel İdaresi	
Açıklamalar: İl genelinde 14.000 dekar alanda yem bitkisi ekiliş için; 24.700 kg Yonca, 35.400 kg Korunga, 13.175 kg Fiğ, 12.060 kg Silajlık Mısır, 1.655 kg Yem Bezelyesi, 50 kg süt otu tohumu gerçekleştirilmiştir. Proje ile yaklaşık 10 milyon TL tarımsal hasıla elde edilmesi amaçlanmıştır.		
Ekonomik Kod	(t + 1)	
01	Personel Giderleri	
02	SGK Devlet Primi Giderleri	
03	Mal ve Hizmet Alım Giderleri	309.755,05
04	Faiz Giderleri	
05	Cari Transferler	
06	Sermaye Giderleri	
07	Sermaye Transferleri	
08	Borç Verme	
Toplam Bütçe Kaynak İhtiyacı		309.755,05
Bütçe Dışı Kaynak	Çiftçi Katkı Payı	309.755,05
Toplam Bütçe Dışı Kaynak İhtiyacı		309.755,05
Toplam Kaynak İhtiyacı		619.510,10

İdare Adı	GÜMÜŞHANE İL TARIM VE ORMAN MÜDÜRLÜĞÜ	
Performans Hedefi	Proje ile ilimizin ihtiyacının karşılanmasına katkıda bulunmak, dağınık halde bulunan meyve bahçelerinin yerine kapama bahçeler tesis edilerek entansif üretimi teşvik etmek, aile iş gücünü değerlendirerek üretime yönlendirmek, yüksek gelir sağlayıcı ekonomik bir tarım işletmesi kurularak üreticilerin gelir seviyesinin yükseltilmesi ve gayri safi milli hasıladaki paylarının artırılması hedeflenmiştir.	
Faaliyet Adı	Yerli Meyve Çeşitlerimizin Gen Kaynaklarının Korunması Projesi	
Sorumlu Harcama Birimi veya Birimleri	İl Özel İdaresi	
Açıklamalar:		
Kapama meyve bahçelerinin kurulması ve meyvecilik yapılan alanlarda artış sağlamak amacıyla, 200 da. Alanda kapama meyve bahçesi için Damla Sulama Sistemi kurulmasını sağlamak. Proje ile 2.500 adet elma, 1.400 armut, 250 adet üzüm eriği fidanı dağıtılmıştır. Toplamda 4.000 adet meyve fidanı dağıtımı gerçekleştirilmiştir.		
Ekonomik Kod	(t + 1)	
01	Personel Giderleri	
02	SGK Devlet Primi Giderleri	
03	Mal ve Hizmet Alım Giderleri	37.500,00
04	Faiz Giderleri	
05	Cari Transferler	
06	Sermaye Giderleri	
07	Sermaye Transferleri	
08	Borç Verme	
Toplam Bütçe Kaynak İhtiyacı		37.500,00
Bütçe Dışı Kaynak	Çiftçi Katkı Payı	37.500,00
Toplam Bütçe Dışı Kaynak İhtiyacı		37.500,00
Toplam Kaynak İhtiyacı		75.000,00

İdare Adı	GÜMÜŞHANE İL TARIM VE ORMAN MÜDÜRLÜĞÜ	
Performans Hedefi	Bu proje ile ilimizde sebze üretiminin ve sebze yetiştirilen alanlarının artırılması amaçlanmış olup, bu sayede ürün kalitesi ve verimliliğinin artırılması hedeflenmiştir.	
Faaliyet Adı	Örtüaltı Sebze Yetiştiriciliğinin Geliştirilmesi Projesi	
Sorumlu Harcama Birimi veya Birimleri	İl Özel İdaresi	
<p>Açıklamalar: Proje ile 59.400 adet domates, 22.500 adet hıyar, 32.400 adet dolma biber, 32.400 adet kıl biber olmak üzere toplam 146.700 adet sebze fidesi dağıtımı yapılarak 60 dekar alanda örtü altı sebze üretimi gerçekleştirilmiştir. Proje ile 2 milyon TL tarımsal hasıla elde edilmesi hedeflenmiştir.</p>		
Ekonomik Kod	(t + 1)	
01	Personel Giderleri	
02	SGK Devlet Primi Giderleri	
03	Mal ve Hizmet Alım Giderleri	100.000,00
04	Faiz Giderleri	
05	Cari Transferler	
06	Sermaye Giderleri	
07	Sermaye Transferleri	
08	Borç Verme	
Toplam Bütçe Kaynak İhtiyacı		100.000,00
Bütçe Dışı Kaynak	Çiftçi Katkı Payı	100.000,00
Toplam Bütçe Dışı Kaynak İhtiyacı		100.000,00
Toplam Kaynak İhtiyacı		200.000,00

İdare Adı	GÜMÜŞHANE İL TARIM VE ORMAN MÜDÜRLÜĞÜ	
Performans Hedefi	Köse İlçemizde yaşayan ve tarımsal üretim faaliyeti gösteren kadın üreticilerimizin tarımda daha etkin ve verimli olmasını sağlanması amaçlanmış olup, bu kapsamda tarımsal üretim girdi temini ile üretimde kalite, verim ve çeşitliliğin artırılması hedeflenmiştir.	
Faaliyet Adı	Kadın Yetişirse Her Şey Yetişir Projesi.	
Sorumlu Harcama Birimi veya Birimleri	İl Özel İdaresi	
<p>Açıklamalar: İlimiz Köse İlçesinde kadınlara yönelik uygulanan proje ile 9 kadın üreticimize bezelye, mercimek ve banya tohumu ile 12 kadın üreticimize ise ilaç ve gübre dağıtımını gerçekleştirmiştir.</p>		
Ekonomik Kod	(t + 1)	
01	Personel Giderleri	
02	SGK Devlet Primi Giderleri	
03	Mal ve Hizmet Alım Giderleri	31.700,00
04	Faiz Giderleri	
05	Cari Transferler	
06	Sermaye Giderleri	
07	Sermaye Transferleri	
08	Borç Verme	
Toplam Bütçe Kaynak İhtiyacı		31.700,00
Bütçe Dışı Kaynak	Çiftçi Katkı Payı	13.600,00
Toplam Bütçe Dışı Kaynak İhtiyacı		13.600,00
Toplam Kaynak İhtiyacı		45.300,00

1.8. İL MİLLİ EĞİTİM MÜDÜRLÜĞÜ



İdare Adı	İL MİLLİ EĞİTİM MÜDÜRLÜĞÜ	
Performans Hedefi	Çağdaş normlara uygun, etkili, verimli yönetim ve organizasyon yapısı ve süreçleri hâkim kılınacaktır.	
Faaliyet Adı	Plan dönemi içerisinde yeni yapılacak eğitim kurumlarında gerekli makine ve teçhizat satın alınacaktır.	
Sorumlu Harcama Birimi veya Birimleri	İl Özel İdaresi Destek Hizmetleri Müdürlüğü	
<p>Açıklamalar: İlimiz genelinde bulunan temel eğitim, anaokulu, anasınıfı, imam hatip ortaokullarının donatım ihtiyaçları ödenek doğrultusunda karşılanmıştır. Temmuz 2020 ve Ağustos 2021 tarih aralığında donatım; 371.000,00, bilişim; 500.000.00 ve Mesleki ve Teknik Anadolu Lisesi'ne 200.000,00, Gümüşhane İbn-i Sina Mesleki ve Teknik Anadolu Lisesi Müdürlüğüne 94.000,00 TL Z- kütüphane donatımı ve kurulumu için harcama yapılması planlanmaktadır.</p>		
Ekonomik Kod		(t+1)
01	Personel Giderleri	
02	SGK Devlet Primi Giderleri	
03	Mal ve Hizmet Alım Giderleri	1.070.000,00
04	Faiz Giderleri	
05	Cari Transferler	
06	Sermaye Giderleri	
07	Sermaye Transferleri	
08	Borç Verme	
Toplam Bütçe Kaynak İhtiyacı		1.070.000,00
Bütçe Dışı Kaynak		
Toplam Bütçe Dışı Kaynak İhtiyacı		
Toplam Kaynak İhtiyacı		1.070.000.00

İdare Adı		İL MİLLİ EĞİTİM MÜDÜRLÜĞÜ
Performans Hedefi		Okul öncesi eğitim ve temel eğitimde öğrencilerimizin bilişsel, duygusal ve fiziksel olarak çok boyutlu gelişimleri sağlanacaktır.
Faaliyet Adı		Okul ve derslik yapımı, onarımı ve Malzeme Alımı
Sorumlu Harcama Birimi veya Birimleri		İL Özel İdaresi Destek Hizmetleri Müdürlüğü
<p>Açıklamalar: 2021 Yılı Temel Eğitim Yapım Programında yer alan Merkez Hasanbey Mahallesi Ortaokulu (Yık-Yap), Şiran 15 Temmuz Şehitler YBO Yık-Yap- Mithatpaşa İlkokulu Yık Yap olarak planlanmaktadır.</p>		
Ekonomik Kod		(t+1)
01	Personel Giderleri	
02	SGK Devlet Primi Giderleri	
03	Mal ve Hizmet Alım Giderleri	
04	Faiz Giderleri	
05	Cari Transferler	
06	Sermaye Giderleri	
07	Sermaye Transferleri	
08	Borç Verme	
Toplam Bütçe Kaynak İhtiyacı		
Bütçe Dışı Kaynak	Bina yapımı	23.868.000,00
Toplam Bütçe Dışı Kaynak İhtiyacı		23.868.000,00
Toplam Kaynak İhtiyacı		23.868.000,00

İdare Adı	İL MİLLİ EĞİTİM MÜDÜRLÜĞÜ	
Performans Hedefi	Öğrencileri ilgi, yetenek ve kapasiteleri doğrultusunda hayata ve üst öğretime hazırlayan bir ortaöğretim sistemi ile toplumsal sorunlara çözüm getiren, ülkenin sosyal, kültürel ve ekonomik kalkınmasına katkı sunan öğrenciler yetiştirilecektir.	
Faaliyet Adı	Tasarım ve Beceri Atölyeleri oluşturulması	
Sorumlu Harcama Birimi veya Birimleri	İL Özel İdaresi Destek Hizmetleri Müdürlüğü	
Açıklamalar: Gümüşhane Merkez İbn-i Sina Mesleki ve Teknik Anadolu Lisesi Müdürlüğüne Z-Kütüphane donatımı ve kurulumu yapılacaktır.		
Ekonomik Kod		(t+1)
01	Personel Giderleri	
02	SGK Devlet Primi Giderleri	
03	Mal ve Hizmet Alım Giderleri	94.010,00
04	Faiz Giderleri	
05	Cari Transferler	
06	Sermaye Giderleri	
07	Sermaye Transferleri	
08	Borç Verme	
Toplam Bütçe Kaynak İhtiyacı		
Bütçe Dışı Kaynak	750.000,00	
Toplam Bütçe Dışı Kaynak İhtiyacı		
Toplam Kaynak İhtiyacı	750.000,00	94.010,00

İdare Adı		İL MİLLİ EĞİTİM MÜDÜRLÜĞÜ
Performans Hedefi		Mesleki ve teknik eğitim ve hayat boyu öğrenme sistemleri toplumun ihtiyaçlarına ve işgücü piyasası ile bilgi çağının gereklerine uygun biçimde düzenlenecektir.
Faaliyet Adı		Ürün ve Mamul Alımı
Sorumlu Harcama Birimi veya Birimleri		İL Özel İdaresi Destek Hizmetleri Müdürlüğü
Açıklamalar: 2021 Yılı içerisinde herhangi bir mal ve hizmet alımı yapılmamıştır. Olağanüstü bir durumda planlamaya alınacaktır.		
Ekonomik Kod		(t+1)
01	Personel Giderleri	
02	SGK Devlet Primi Giderleri	
03	Mal ve Hizmet Alım Giderleri	
04	Faiz Giderleri	
05	Cari Transferler	
06	Sermaye Giderleri	
07	Sermaye Transferleri	
08	Borç Verme	
Toplam Bütçe Kaynak İhtiyacı		
Bütçe Dışı Kaynak		
Toplam Bütçe Dışı Kaynak İhtiyacı		
Toplam Kaynak İhtiyacı		

1.9. İL SAĞLIK MÜDÜRLÜĞÜ



İdare Adı	İL SAĞLIK MÜDÜRLÜĞÜ	
Performans Hedefi	Kelkit merkez TSM ve 6 hekimlik ASM binası yapımı.	
Faaliyet Adı	Kelkit Merkez TSM ve 6 hekimlik ASM binası yapımı işinin ihalesi yapılarak yapımına başlanılmıştır.	
Sorumlu Harcama Birimi veya Birimleri	Destek Hizmetleri Müdürlüğü	
Açıklamalar: Kelkit ilçemizde daha iyi hizmet verebilmek için TSM ve 6 hekimlik ASM binasının yapılarak 2022 yılı sonuna kadar hizmete açılması amaçlanmaktadır.		
Ekonomik Kod		(t+1)
01	Personel Giderleri	
02	SGK Devlet Primi Giderleri	
03	Mal ve Hizmet Alım Giderleri	
04	Faiz Giderleri	
05	Cari Transferler	
06	Sermaye Giderleri	950.000,00
07	Sermaye Transferleri	
08	Borç Verme	
Toplam Bütçe Kaynak İhtiyacı		950.000,00
Bütçe Dışı Kaynak	7.550.000,00	7.550.000,00
Toplam Bütçe Dışı Kaynak İhtiyacı		7.550.000,00
Toplam Kaynak İhtiyacı		8.500.000,00

İdare Adı	İL SAĞLIK MÜDÜRLÜĞÜ	
Performans Hedefi	Sağlık hizmetlerini etkileyen alt yapı eksikliklerini gidermek.	
Faaliyet Adı	Sağlık hizmetlerini doğrudan etkileyen, fiziki alt yapı, donanım gibi konularda sağlık sisteminin desteklenmesi.	
Sorumlu Harcama Birimi veya Birimleri	Destek Hizmetleri Müdürlüğü	
Açıklamalar:		
İlimizde köy su depolarından kaynaklanan hastalıkların en aza indirilmesi için içme sularının düzenli olarak analizlerinin yaptırılması ve klorlanması.		
Ekonomik Kod		(t+1)
01	Personel Giderleri	
02	SGK Devlet Primi Giderleri	
03	Mal ve Hizmet Alım Giderleri	250.000,00
04	Faiz Giderleri	
05	Cari Transferler	
06	Sermaye Giderleri	
07	Sermaye Transferleri	
08	Borç Verme	
Toplam Bütçe Kaynak İhtiyacı		250.000,00
Bütçe Dışı Kaynak		
Toplam Bütçe Dışı Kaynak İhtiyacı		
Toplam Kaynak İhtiyacı		250.000,00

1.10. İL KÜLTÜR VE TURİZM MÜDÜRLÜĞÜ



İdare Adı	İL KÜLTÜR VE TURİZM MÜDÜRLÜĞÜ	
Performans Hedefi	2022 yılı sonuna kadar tarihi niteliğe sahip evlerin belirlenmesi, 2024 yılı sonuna kadar en az 3 evin restore edilmesini sağlamak.	
Faaliyet Adı	Restorasyon	
Sorumlu Harcama Birimi veya Birimleri	İl Özel İdaresi Destek Hizmetleri Müdürlüğü	
Açıklamalar:		
Tarihi niteliğe sahip evlerin belirlenmesi ve restore edilmesi.		
Ekonomik Kod		(t+1)
01	Personel Giderleri	
02	SGK Devlet Primi Giderleri	
03	Mal ve Hizmet Alım Giderleri	1.000.000,00
04	Faiz Giderleri	
05	Cari Transferler	
06	Sermaye Giderleri	
07	Sermaye Transferleri	
08	Borç Verme	
Toplam Bütçe Kaynak İhtiyacı		1.000.000,00
Bütçe Dışı Kaynak		
Toplam Bütçe Dışı Kaynak İhtiyacı		
Toplam Kaynak İhtiyacı		1.000.000,00

İdare Adı	İL KÜLTÜR VE TURİZM MÜDÜRLÜĞÜ	
Performans Hedefi	2022 yılı sonuna kadar Gümüşhane Kültür Envanterine kayıtlı en az 20 adet taşınmazın restorasyon projelerinin hazırlanması.	
Faaliyet Adı	Gümüşhane Kültür Envanterine kayıtlı taşınmazların restorasyon projelerinin hazırlanması.	
Sorumlu Harcama Birimi veya Birimleri	İl Özel İdaresi Destek Hizmetleri Müdürlüğü	
Açıklamalar:		
<p>İl sınırları içinde bulunan taşınmaz kültür varlıklarından özellikle konak, kilise, manastır ve cami gibi taşınmaz kültür varlıklarının öncelikle restorasyon projelerinin hazırlanması. Projesi hazırlanan eserlerin restorasyonlarının yapımı imkanlar dahilinde hedeflenmektedir.</p>		
Ekonomik Kod		(t+1)
01	Personel Giderleri	
02	SGK Devlet Primi Giderleri	
03	Mal ve Hizmet Alım Giderleri	500.000,00
04	Faiz Giderleri	
05	Cari Transferler	
06	Sermaye Giderleri	
07	Sermaye Transferleri	
08	Borç Verme	
Toplam Bütçe Kaynak İhtiyacı		500.000,00
Bütçe Dışı Kaynak		
Toplam Bütçe Dışı Kaynak İhtiyacı		
Toplam Kaynak İhtiyacı		500.000,00

İdare Adı	İL KÜLTÜR VE TURİZM MÜDÜRLÜĞÜ	
Performans Hedefi	2022 yılı sonuna kadar Satala Antik Kent'te başlatılan kazı çalışmaları ile ilin turizmine kazandırılması için gerekli kamulaştırma ve kazı ödeneği sağlanması.	
Faaliyet Adı	Kazı çalışmaları.	
Sorumlu Harcama Birimi veya Birimleri	İl Özel İdaresi Destek Hizmetleri Müdürlüğü	
Açıklamalar:		
Satala Antik Kenti'nin ilin turizmine kazandırılması için gerekli çalışmaların yapılması.		
Ekonomik Kod		(t+1)
01	Personel Giderleri	
02	SGK Devlet Primi Giderleri	
03	Mal ve Hizmet Alım Giderleri	1.000.000,00
04	Faiz Giderleri	
05	Cari Transferler	
06	Sermaye Giderleri	
07	Sermaye Transferleri	
08	Borç Verme	
Toplam Bütçe Kaynak İhtiyacı		1.000.000,00
Bütçe Dışı Kaynak		
Toplam Bütçe Dışı Kaynak İhtiyacı		
Toplam Kaynak İhtiyacı		1.000.000,00

İdare Adı	İL KÜLTÜR VE TURİZM MÜDÜRLÜĞÜ	
Performans Hedefi	2022 yılı sonuna kadar her yıl en az 1 (Canca Kalesi, Kov Kalesi, Santa Antik Kenti, İmera Manastırı gibi) tarihi yapının yolunun tarihi dokusuna uygun şekilde yapılması.	
Faaliyet Adı	Tarihi yapıların yolunun tarihi dokusuna uygun şekilde yapılması.	
Sorumlu Harcama Birimi veya Birimleri	İl Özel İdaresi Destek Hizmetleri Müdürlüğü	
Açıklamalar:		
Ekonomik Kod		(t+1)
01	Personel Giderleri	
02	SGK Devlet Primi Giderleri	
03	Mal ve Hizmet Alım Giderleri	750.000,00
04	Faiz Giderleri	
05	Cari Transferler	
06	Sermaye Giderleri	
07	Sermaye Transferleri	
08	Borç Verme	
Toplam Bütçe Kaynak İhtiyacı		750.000,00
Bütçe Dışı Kaynak		
Toplam Bütçe Dışı Kaynak İhtiyacı		
Toplam Kaynak İhtiyacı		750.000,00

İdare Adı	İL KÜLTÜR VE TURİZM MÜDÜRLÜĞÜ	
Performans Hedefi	2022 yılı sonuna kadar Canca Kalesi yol, su ve çevre düzenlemesinin yapılması.	
Faaliyet Adı	Yol, su ve çevre düzeninin yapılması.	
Sorumlu Harcama Birimi veya Birimleri	İl Özel İdaresi Destek Hizmetleri Müdürlüğü	
Açıklamalar:		
<p>İl sınırları içinde bulunan taşınmaz kültür varlıklarından özellikle konak, kilise, manastır ve cami gibi taşınmaz kültür varlıklarının öncelikle restorasyon projelerinin hazırlanması. Projesi hazırlanan eserlerin restorasyonlarının yapımı imkânlar dâhilinde hedeflenmektedir.</p>		
Ekonomik Kod		(t+1)
01	Personel Giderleri	
02	SGK Devlet Primi Giderleri	
03	Mal ve Hizmet Alım Giderleri	750.000,00
04	Faiz Giderleri	
05	Cari Transferler	
06	Sermaye Giderleri	
07	Sermaye Transferleri	
08	Borç Verme	
Toplam Bütçe Kaynak İhtiyacı		750.000,00
Bütçe Dışı Kaynak		
Toplam Bütçe Dışı Kaynak İhtiyacı		
Toplam Kaynak İhtiyacı		750.000,00

İdare Adı	İL KÜLTÜR VE TURİZM MÜDÜRLÜĞÜ	
Performans Hedefi	2022 yılı sonuna kadar Kov Kalesi yol, su ve çevre düzeninin yapılması.	
Faaliyet Adı	Yol, su ve çevre düzeninin yapılması.	
Sorumlu Harcama Birimi veya Birimleri	İl Özel İdaresi Destek Hizmetleri Müdürlüğü	
Açıklamalar:		
Turizm potansiyeli olan yerlere doğayı tahrip etmeden yol, su ve çevre düzenlemesi yapılması.		
Ekonomik Kod		(t+1)
01	Personel Giderleri	
02	SGK Devlet Primi Giderleri	
03	Mal ve Hizmet Alım Giderleri	500.000,00
04	Faiz Giderleri	
05	Cari Transferler	
06	Sermaye Giderleri	
07	Sermaye Transferleri	
08	Borç Verme	
Toplam Bütçe Kaynak İhtiyacı		500.000,00
Bütçe Dışı Kaynak		
Toplam Bütçe Dışı Kaynak İhtiyacı		
Toplam Kaynak İhtiyacı		500.000,00

İdare Adı	İL KÜLTÜR VE TURİZM MÜDÜRLÜĞÜ	
Performans Hedefi	2022 yılı sonuna kadar Vank Kilisesinin restorasyon ve çevre düzenlemesinin yapılması.	
Faaliyet Adı	Restorasyon ve çevre düzenlemesinin yapılması.	
Sorumlu Harcama Birimi veya Birimleri	İl Özel İdaresi Destek Hizmetleri Müdürlüğü	
Açıklamalar:		
Turizm potansiyeli olan yerlere doğayı tahrip etmeden restorasyon ve çevre düzenlemesi yapılması.		
Ekonomik Kod		(t+1)
01	Personel Giderleri	
02	SGK Devlet Primi Giderleri	
03	Mal ve Hizmet Alım Giderleri	1.000.000,00
04	Faiz Giderleri	
05	Cari Transferler	
06	Sermaye Giderleri	
07	Sermaye Transferleri	
08	Borç Verme	
Toplam Bütçe Kaynak İhtiyacı		1.000.000,00
Bütçe Dışı Kaynak		
Toplam Bütçe Dışı Kaynak İhtiyacı		
Toplam Kaynak İhtiyacı		1.000.000,00

İdare Adı	İL KÜLTÜR VE TURİZM MÜDÜRLÜĞÜ	
Performans Hedefi	2022 yılı sonuna kadar Çakırkaya Kilisesinin restorasyon ve çevre düzenlemesinin yapılması.	
Faaliyet Adı	Restorasyon ve çevre düzenlemesinin yapılması.	
Sorumlu Harcama Birimi veya Birimleri	İl Özel İdaresi Destek Hizmetleri Müdürlüğü	
Açıklamalar:		
Turizm potansiyeli olan yerlere doğayı tahrip etmeden restorasyon ve çevre düzenlemesi yapılması.		
Ekonomik Kod		(t+1)
01	Personel Giderleri	
02	SGK Devlet Primi Giderleri	
03	Mal ve Hizmet Alım Giderleri	1.000.000,00
04	Faiz Giderleri	
05	Cari Transferler	
06	Sermaye Giderleri	
07	Sermaye Transferleri	
08	Borç Verme	
Toplam Bütçe Kaynak İhtiyacı		1.000.000,00
Bütçe Dışı Kaynak		
Toplam Bütçe Dışı Kaynak İhtiyacı		
Toplam Kaynak İhtiyacı		1.000.000,00

İdare Adı	İL KÜLTÜR VE TURİZM MÜDÜRLÜĞÜ	
Performans Hedefi	2022 yılı sonuna kadar İmera Manastırı'nın çevre düzenlemesinin yapılması.	
Faaliyet Adı	Çevre düzenlemesinin yapılması.	
Sorumlu Harcama Birimi veya Birimleri	İl Özel İdaresi Destek Hizmetleri Müdürlüğü	
Açıklamalar:		
Turizm potansiyeli olan yerlere doğayı tahrip etmeden çevre düzenlemesi yapılması.		
Ekonomik Kod		(t+1)
01	Personel Giderleri	
02	SGK Devlet Primi Giderleri	
03	Mal ve Hizmet Alım Giderleri	1.250.000,00
04	Faiz Giderleri	
05	Cari Transferler	
06	Sermaye Giderleri	
07	Sermaye Transferleri	
08	Borç Verme	
Toplam Bütçe Kaynak İhtiyacı		1.250.000,00
Bütçe Dışı Kaynak		
Toplam Bütçe Dışı Kaynak İhtiyacı		
Toplam Kaynak İhtiyacı		1.250.000,00

İdare Adı	İL KÜLTÜR VE TURİZM MÜDÜRLÜĞÜ	
Performans Hedefi	2022 yılı sonuna Çakırgöl turizm merkezi iyileştirilmesi için gerekli çalışmaların yapılması.	
Faaliyet Adı	Turizm merkezi iyileştirilmesi için gerekli çalışmaların yapılması.	
Sorumlu Harcama Birimi veya Birimleri	İl Özel İdaresi Destek Hizmetleri Müdürlüğü	
Açıklamalar:		
Turizm potansiyeli olan yerlere doğayı tahrip etmeden turizm merkezi iyileştirilmesi için çalışmalar yapmak.		
Ekonomik Kod		(t+1)
01	Personel Giderleri	
02	SGK Devlet Primi Giderleri	
03	Mal ve Hizmet Alım Giderleri	250.000,00
04	Faiz Giderleri	
05	Cari Transferler	
06	Sermaye Giderleri	
07	Sermaye Transferleri	
08	Borç Verme	
Toplam Bütçe Kaynak İhtiyacı		250.000,00
Bütçe Dışı Kaynak		
Toplam Bütçe Dışı Kaynak İhtiyacı		
Toplam Kaynak İhtiyacı		250.000,00

1.11. GENÇLİK VE SPOR İL MÜDÜRLÜĞÜ



İdare Adı		GENÇLİK VE SPOR İL MÜDÜRLÜĞÜ
Performans Hedefi		Spor yapmak isteyen bireylere spor yaptırırken ihtiyaç duyulan spor malzemesi ve malzeme yapımında kullanılan materyal ihtiyacını karşılamak.
Faaliyet Adı		Spor malzemesi ve spor malzeme yapımı için materyal (ham madde) alımı
Sorumlu Harcama Birimi veya Birimleri		Gümüşhane İl Özel İdaresi
Açıklamalar: İlimizde yaşayan özellikle çocuklar, gençler ve tüm bireylere spor yapma imkânı sağlamak için ihtiyaç duyulan okullara, kurumlara, belde belediyelere ve büyük köylere dağıtılmak üzere spor malzemesi (Basketbol potası, Voleybol direği ve Futbol kale direkleri) üretilmesi.		
Ekonomik Kod		(t+1)
01	Personel Giderleri	
02	SGK Devlet Primi Giderleri	
03	Mal ve Hizmet Alım Giderleri	150.000,00 TL
04	Faiz Giderleri	
05	Cari Transferler	
06	Sermaye Giderleri	
07	Sermaye Transferleri	
08	Borç Verme	
Toplam Bütçe Kaynak İhtiyacı		150.000,00
Bütçe Dışı Kaynak		
Toplam Bütçe Dışı Kaynak İhtiyacı		
Toplam Kaynak İhtiyacı		150.000,00 TL

2- PERFORMANS HEDEFİ TABLOSU



2.1. DESTEK HİZMETLERİ MÜDÜRLÜĞÜ



İdare Adı	GÜMÜŞHANE İL ÖZEL İDARESİ
------------------	---------------------------

Amaç	Gümüşhane İl Özel İdaresi'nin hizmetlerini çağın gereklerine uygun hale getirerek, bölgemiz halkına daha iyi hizmetin sunulması.
Hedef	Gümüşhane İl Özel İdaresi tarafından verilen hizmetlerin çağın gereklerine uygun bir anlayışla daha ekonomik ve rantabl olmasını sağlamak bakımından hizmet satın alınması.

Performans Hedefi	Gümüşhane İl Özel İdaresi'nin hizmetlerinin etkin ve verimli yürütülmesi için gerekli olan taşıtların hizmet alımı usulü ile temini.
--------------------------	--

Açıklamalar: Gümüşhane İl Özel İdaresine ait arazide çalışan personellerin servis ve kontrol hizmetlerinin düzenli ve zamanında yapılabilmesi için araç kiralınması.

Performans Göstergeleri		2020	2021	2022
1	Kiralanan araç sayısı	11	11	11
Açıklama				

Faaliyetler		Kaynak İhtiyacı		
		Bütçe	Bütçe Dışı	Toplam
1	Araç Kiralama	4500.000,00		450.000,00
2				
3				
4				
Genel Toplam				450.000,00

2.2. YOL VE ULAŐIM HİZMETLERİMÜDÜRLÜĐÜ



İdare Adı	GÜMÜŞHANE İL ÖZEL İDARESİ-Yol ve Ulaşım Hiz. Müd.
Amaç	Trafik akışını güvenli hale getirmek.
Hedef	Standart hale getirilen köy yollarına trafik güvenliği açısından trafik işaret ve levhalarının yerleştirilmesi çalışmalarını yapmak.

Performans Hedefi	Köy yollarının standardını artırmak.
Açıklamalar: İlimize bağlı merkez ilçe ve köy yollarında trafik kazalarının önlenmesi için levhalama çalışmalarını tamamlayarak güzergâh tabelalarını yerleştirmek.	

Performans Göstergeleri		2020	2021	2022
1	Trafik İşaret ve Levhaları yapılan ve yapılması planlanan köy adedi	80	110	150
Açıklama: 850 km'lik yol güzergâhımızın levhalama çalışması tamamlanmıştır.				
2	Güzergâh levhası köy adedi	20	150	200
Açıklama:				

Faaliyetler		Kaynak İhtiyacı		
		Bütçe	Bütçe Dışı	Toplam
1	Trafik İşaret ve Levhaları	150.000,00		150.000,00
2	Güzergâh levhası	100.000,00		100.000,00
3	Yol Çizgisi	300.000,00		300.000,00
4				
Genel Toplam		550.000,00		550.000,00

İdare Adı	GÜMÜŞHANE İL ÖZEL İDARESİ-Yol ve Ulaşım Hiz.Müd.
Amaç	Köy yollarının standartlarının yükseltilerek güvenli bir trafik akışı sağlanması.
Hedef	Plan döneminde köylerimizin standart asfaltlı yol oranı yükseltilecektir.

Performans Hedefi	Köy yollarının asfaltlama çalışmalarını bitirmek.
--------------------------	---

Açıklamalar: Daha önceki yıllarda yapılmış olan asfalt yolları da korunarak ve onarımları yapılarak, imkânlar dâhilinde ihtiyaçlarda cevap verilecektir.

Performans Göstergeleri		2020	2021	2022
1	Yapılacak asfalt yol tülü	106,5 km.	23 km	70 km
Açıklama: Merkez de 6, Kelkit de 2 köy, (1 grup yolu), Kürtün de 1, Torul da 4 köy, (1 grup yolu), köy yolu asfaltlanarak bitirilmiştir.				
2			-	
Açıklama: Merkez’de 5,4 km, Kürtünde 0,5 km, Torul’da 8,55 km. Kelkit’te 5 km ’lik, yol asfaltlanmıştır.				

Faaliyetler		Kaynak İhtiyacı		
		Bütçe	Bütçe Dışı	Toplam
1	Asfalt yapım giderleri		20.000.000,00	20.000.000,00
2	Asfalt onarımı	7.000.000,00	8.000.000,00	15.000.000,00
3				
4				
Genel Toplam		7.000.000,00	28.000.000,00	35.000.000,00

İdare Adı	GÜMÜŞHANE İL ÖZEL İDARESİ-Yol ve Ulaşım Hiz.Müd.
Amaç	Köy yollarının standartlarının yükseltilerek güvenli bir trafik akışı sağlanması.
Hedef	Plan döneminde köylerimizin standart asfaltlı yol oranı yükseltilecektir.

Performans Hedefi	Köy yollarının asfaltlama çalışmalarını bitirmek.
Açıklamalar: Daha önceki yıllarda yapılmış olan asfalt yolları da korunarak ve onarımları yapılarak, imkânlar dâhilinde ihtiyaçlara cevap verilecektir.	

Performans Göstergeleri		2020	2021	2022
1	Yapılacak asfalt yol tülü	350 km	300 km	400 km
Açıklama: Merkez de 30, Kelkit de 15, Kürtün de 20, Köse de 9, Torul da 30 köy, Şiran'da 25 köy yolunun asfalt yaması yapılmıştır.				
2			-	
Açıklama: Merkez'de 200 km, Kelkit de 100 Km, Kürtünde 95 km, Köse de 35 Km, Torul 180 km. ve Şiran'da 140 km. yolun asfaltının BSK ile yama tamiri yapılmıştır.				

Faaliyetler		Kaynak İhtiyacı		
		Bütçe	Bütçe Dışı	Toplam
1	Asfalt yapım giderleri		20.000.000,00	20.000.000,00
2	Asfalt onarımı	7.000.000,00	8.000.000,00	15.000.000,00
3				
4				
Genel Toplam		7.000.000,00	28.000.000,00	35.000.000,00

2.3. İMAR VE KENTSEL İYİLEŞTİRME MÜDÜRLÜĞÜ



İdare Adı	GÜMÜŞHANE İL ÖZEL İDARESİ-İmar ve Kent. İy. Müd.
Amaç	Yatırım ve Hizmet Faaliyetlerini Gerçekleştirmek
Hedef	İl Özel İdaresince yatırım altyapı öncelikleri olan eğitim, sağlık, içme suyu, yol, sulama suyu ve diğer kırsal altyapı yatırımlarına öncelik verilecektir.

Performans Hedefi	Yatırım ve Hizmet amaçlı faaliyetlerin gerçekleştirilmesine yönelik taşınmaz temin etmek
Açıklamalar: Eğitim, Spor, Kültür ve Turizm amaçlı hizmetlerin yürütülmesi ve vatandaşa en iyi hizmet kalitesini sunmak için, - Kültür ve Turizm amaçlı hizmetlerin yürütülebilmesi için İlimizde bulunan tescilli yapıların kamulaştırılması sağlanacak.	

Performans Göstergeleri		2020	2021	2022
1	Satın alınacak arsa adedi	1	1	1
Açıklama				

Faaliyetler		Kaynak İhtiyacı (TL)		
		Bütçe	Bütçe Dışı	Toplam
1	Taşınmaz Satın Alımı	200.000,00		200.000,00
2				
3				
4				
Genel Toplam		200.000,00		200.000,00

İdare Adı	GÜMÜŞHANE İL ÖZEL İDARESİ-İmar ve Kent. İy. Müd.
Amaç	Köy ve Yaylalardaki düzensiz yapılaşmanın önlenmesi
Hedef	Köy ve Yaylalarımızdaki betonarme ve düzensiz yapılaşmaların önlenerek, bu tür girişimlere karşı cezai müeyyidelerin uygulanması sağlanacaktır.

Performans Hedefi	Köy ve Yaylalardaki kaçak yapılaşmanın önlenmesi için gereken önlemleri almak.
Açıklamalar: Mücvir alan dışında kaçak yapılaşmaların önlenmesi için gereken tespitleri yaparak, bunlarla ilgili yasal işlemleri yapmak. Bölgenin yayla turizmi açısından gelişmesi için planlanan faaliyetlere katkı sağlamak.	

Performans Göstergeleri		2020	2021	2022
1	Komisyon çalışması yapılması	20	20	20
Açıklama				
2				
Açıklama				

Faaliyetler		Kaynak İhtiyacı (TL)		
		Bütçe	Bütçe Dışı	Toplam
1	Mal ve Hizmet Alımı	100.000,00		100.000,00
2				
3				
4				
Genel Toplam		100.000,00		100.000,00

İdare Adı	GÜMÜŞHANE İL ÖZEL İDARESİ-İmar ve Kent. İy. Müd.
Amaç	Köylerimizin üst yapı ve alt yapı imar faaliyetlerini gerçekleştirmek suretiyle hayat standardını yükselterek göçü önlemektir.
Hedef	Köylerdeki üst yapı ve alt yapı imar faaliyetlerini geliştirmek suretiyle hayat standardı yükseltilecek köy konağı, çocuk parkı, köy meydanı düzenlenmesi gibi çalışmalara destek vermek.

Performans Hedefi	Köy üst yapı ve alt yapı faaliyetlerini gerçekleştirmek
Açıklamalar:	İmkânlar doğrultusunda köy konağı, mezarlık düzenlemesi, köy meydanı düzenlemesi ve çocuk parkı gibi faaliyetlerin devlet-millet iş birliği ile yapılması için malzeme yardımı yapılacaktır. Köy kanalizasyon tesisleri uygulama hizmetlerine devam edilecek. İller Bankası ve diğer Bakanlıklardan sağlanacak ödeneklerde uygulama yapılacaktır.

Performans Göstergeleri		2020	2021	2022
1	Uygulama yapılacak köy sayısı	15	15	15
Açıklama Çimento ve demir malzemesi verilmiş olup; takip eden yıllarda da benzer yardımlar yapılacaktır.				
2				
Açıklama				

Faaliyetler		Kaynak İhtiyacı (TL)		
		Bütçe	Bütçe Dışı	Toplam
1	Köy konağı, mezarlık düzenleme, parke döşenmesi v.b işler için malzeme alımı	200.000,00		200.000,00
2				
3				
4				
Genel Toplam		200.000,00		200.000,00

İdare Adı	GÜMÜŞHANE İL ÖZEL İDARESİ-İmar ve Kent. İy. Müd.
Amaç	Köy yerleşik alan tespiti yapmak.
Hedef	Üst ölçekli planlara uygun biçimde nakil ve toplulaştırmaları da kapsayacak uygulama İmar Planları hazırlanarak yapılaşmanın planlı olarak gerçekleşmesi çalışmalarına destek verilecektir.

Performans Hedefi	Köy yerleşik alan tespitlerinin bitirilmesi.
Açıklamalar: İlimizde 266 adet köyün yerleşik alan tespiti yapılmış olup kalan köyler Kurumun personel altyapısının güçlendirilmesi durumunda kurum personeli tarafından tamamlanacak.	

Performans Göstergeleri		2020	2021	2022
1	Yapılan yerleşik alan tespit adedi	20	10	10
Açıklama				
2				
Açıklama				

Faaliyetler		Kaynak İhtiyacı (TL)		
		Bütçe	Bütçe Dışı	Toplam
1	Yerleşik alan tespiti	50.000,00		50.000,00
2				
3				
4				
Genel Toplam		50.000,00		50.000,00

İdare Adı	GÜMÜŞHANE İL ÖZEL İDARESİ-İmar ve Kent. İy. Müd.
Amaç	Yeni Köy Yerleşim Alanı tespiti yapmak
Hedef	Üst ölçekli planlara uygun biçimde nakil ve toplulaştırmaları da kapsayacak uygulama İmar Planları hazırlanarak yapılaşmanın planlı olarak gerçekleşmesi çalışmalarına destek verilecektir.

Performans Hedefi	İhtiyaç Olan Köylerde Yeni Köy Yerleşim Alanı Tespiti Yapmak
Açıklamalar: Köy yerleşim alanı tespit çalışmaları kurumun personel altyapısının güçlendirilmesi durumunda kurum personeli tarafından tamamlanacak.	

Performans Göstergeleri		2020	2021	2022
1	Yapılan yerleşik alan tespit adedi	10	5	5
Açıklama				
2				
Açıklama				

Faaliyetler		Kaynak İhtiyacı (TL)		
		Bütçe	Bütçe Dışı	Toplam
1	Yerleşik alan tespiti	100.000,00		100.000,00
2				
3				
4				
Genel Toplam		100.000,00		100.000,00

İdare Adı	GÜMÜŞHANE İL ÖZEL İDARESİ-İmar ve Kent. İy. Müd.
Amaç	Köy altyapı çalışmalarının tamamlanması.
Hedef	Kırsal alanlarda, sosyal altyapı hizmetlerinden kanalizasyon ve arıtma tesislerinin yaygınlaştırılması ve standartlarının yükseltilmesi çalışmaları sürdürülecektir. Kırsal kanalizasyon şebekeleri çevre sağlığı açısından risk taşıyan yöreler ile turistik yörelerde yaygınlaştırılacaktır.

Performans Hedefi	Kanalizasyonu olmayan köy bırakmamak.
Açıklamalar: İşçiliğin taahhüt edilmesi halinde, kanalizasyon şebekesi ve fosseptik yapım / onarımı için imkânlar ölçüsünde köylere malzeme yardımı yapılacaktır. Bakanlıklardan sağlanan ödeneklerle işlem yapılacaktır.	

Performans Göstergeleri		2020	2021	2022
1	Kanalizasyon şebekesi yapım ve onarım adedi	15	15	15
Açıklama				
2				
Açıklama				

Faaliyetler		Kaynak İhtiyacı (TL)		
		Bütçe	Bütçe Dışı	Toplam
1	Köy Altyapı Çalışması	200.000,00		200.000,00
2				
3				
4				
Genel Toplam		200.000,00		200.000,00

İdare Adı	GÜMÜŞHANE İL ÖZEL İDARESİ-İmar ve Kent. İy. Müd.
Amaç	Kültürel amaçlı faaliyetlerin yürütülmesi için kültür varlıklarının restorasyonunun yapılması.
Hedef	İlimizde Kültürel amaçlı faaliyetlerin yürütülmesini sağlamak ve vatandaşa en iyi hizmeti sunmak.

Performans Hedefi	Kültür varlığı olarak tescil edilen taşınmazların restore edilmesi.
Açıklamalar: İlimiz, Merkez İlçe, Süleymaniye Mahallesinde 2 adet konak ve 4 adet kilise, Yeşildere Köyünde 2 adet konak restore edilmiştir. Süleymaniye Mahallesinde 1 adet Kültür Kompleksi yapılmıştır. Süleymaniye Mahallesinde mülkiyeti İdaremize ait olan 314 ada 1 parselde bulunan tarihi yapı restore edilecektir.	

Performans Göstergeleri		2020	2021	2022
1	Restore Edilen Taşınmazlar	1	1	1
Açıklama				

Faaliyetler	Kaynak İhtiyacı(TL)		
	Bütçe	Bütçe Dışı	Toplam
1-Taşınmaz Restorasyonu	1.000.000,00		1.000.000,00
Genel Toplam	1.000.000,00		1.000.000,00

İdare Adı	GÜMÜŞHANE İL ÖZEL İDARESİ-İmar ve Kent. İy. Müd.
Amaç	İdaremize ait taşınmazların kiralanması ve satılması.
Hedef	İdaremize Ait Taşınmazları Etkin ve Verimli Kullanarak Öz Gelirlerinin Artırılmasını Sağlamak.

Performans Hedefi	Mevzuat Hükümleri Doğrultusunda Taşınmazların Satışı ve Kiraya Verilmesi Sağlanacaktır.
Açıklamalar:	

Performans Göstergeleri		2020	2021	2022
1	Taşınmazların Satışının Yapılması	15	5	5
Açıklama				
2	Taşınmazların Kiraya Verilmesi	5	5	5
Açıklama				
Faaliyetler		Kaynak İhtiyacı(TL)		
		Bütçe	Bütçe Dışı	Toplam
Genel Toplam				

İdare Adı	GÜMÜŞHANE İL ÖZEL İDARESİ-İmar ve Kent. İy. Müd.
Amaç	Taşınmazların tahsisi ve tapu tescilinin yapılması.
Hedef	Hizmet Alanımızdaki Taşınmazların Kamu Yararına Kullanılmasını Sağlamak

Performans Hedefi	Kamuya Ait Taşınmazların Tahsisi ile Bunlara İlişkin Tapu Tescil İşlemleri Gerçekleştirilecektir.
Açıklamalar: İl Özel İdaresi ile diğer Kamu Kurum ve Kuruluşları arasında taşınmazların tahsisi veya devrine ait tapu tescil işlemleri yapılacaktır.	

Performans Göstergeleri		2020	2021	2022
1	Taşınmazların Tahsisinin Yapılması	3	4	4
Açıklama				
2	Taşınmazların Tescilinin Yapılması	10	5	4
Açıklama				

Faaliyetler	Kaynak İhtiyacı(TL)		
	Bütçe	Bütçe Dışı	Toplam
Genel Toplam			

2.4. TARIM HİZMETLERİ MÜDÜRLÜĞÜ



İdare Adı	GÜMÜŞHANE İL ÖZEL İDARESİ-Tarım Hizmetleri Müd.
Amaç	Bitkisel ve Hayvansal üretimin artırılması ve geliştirilmesine destek verilecektir.
Hedef	Meralarda HİS için ihtiyaç duyulan suyu temin etmek, Sulanabilir arazilerin rehabilitesini sağlamak

Performans Hedefi	HİS göleti yapımı ve sulama göleti onarımı yapmak. HİS Göletlerinin etrafını tel örgü le örtülmesi
Açıklamalar: İlimiz merkez köyleri ile ilçe köylerine HİS göleti yapılacak ve gölet onarımlarına devam edilecektir. Ödeneklerin yeterli miktarlara çıkması durumunda sulama göletleri yapılacaktır.	

Performans Göstergeleri		2020	2021	2022
1	Yapılan HİS göleti sayısı	
Açıklama:2021 yılında 5 adet gölet onarımı yapılmıştır.				
2	Onarım yapılan sulama göleti sayısı	2	3	5
Açıklama:				

Faaliyetler		Kaynak İhtiyacı		
		Bütçe	Bütçe Dışı	Toplam
1	Gölet yapımı ve onarımı.	300.000,00		300.000,00
Genel Toplam		300.000,00		300.000,00

İdare Adı	GÜMÜŞHANE İL ÖZEL İDARESİ-Tarım Hizmetleri Müd.
Amaç	Bitkisel üretimin artırılması ve geliştirilmesine destek verilecektir.
Hedef	Tarıma elverişli kullanılmayan arazilerin değerlendirilmesi.

Performans Hedefi	Eksik kalan sulama tesisleri yapımı ve önceki yıllarda yapılan sulama tesislerinin onarımlarının yapılmasına devam edilecektir.
Açıklamalar: Daha önceki yıllarda yapılmış sulama tesislerinin onarımı yapılarak ve sulama borusu alınarak sulak tarım arazilerinin alanın genişletilmesi sağlanacaktır. Ayrıca kaynak yeterli gelirse yeni sulama tesisleri de yapılacaktır.	

Performans Göstergeleri		2020	2021	2022
1	Sulamaya açılan kuru tarım alanı miktarı	80 Hektar	80 Hektar	80 Hektar
Açıklama: 2021 yılına kadar (318 proje kapsamında) 160 adet tesis yapılmış olup; 18.650 Hektar arazi sulamaya açılmıştır.				
2	Alınan sulama borusu	35308 Mt	10000Mt	10.000 Mt
Açıklama :İlimiz genelinde sulama kanalları için verilmiştir.				

Faaliyetler		Kaynak İhtiyacı		
		Bütçe	Bütçe Dışı	Toplam
1	Sulama suyu temini Tamamlama ve onarım	1.500.000,00	2.500.000,00	4.000.000,00
2				
3				
4				
Genel Toplam		1.500.000,00	2.500.000,00	4.000.000,00

İdare Adı	GÜMÜŞHANE İL ÖZEL İDARESİ-Tarım Hizmetleri Müd.
Amaç	Gümüşhane Merkez ve ilçelerinde hayvan yemi, meyve ve bal üretimine destek olmak.
Hedef	Bitkisel ve hayvansal üretimini artırmak.

Performans Hedefi	İlimiz genelindeki çiftçilerin gelirlerini artırmak.
<p>Açıklamalar: İdaremiz tarafından alınacak sertifikalı buğday, mısır ve yonca tohumları, meyve fidanları, çilek yetiştiriciliği, arıcılığı geliştirme için İl Tarım Müdürlüğü'nün yapacağı projeler doğrultusunda çiftçilere verilecektir.</p> <p>Bu projeler kapsamında silajlık mısır üretimini artırarak et ve süt üretimini en yüksek seviyeye yükseltilmesi sağlanacaktır.</p>	

Performans Göstergeleri		2020	2021	2022
1	Desteklenecek çiftçi sayısı	100	100	200
Açıklama 2021 Çiftçilere 5.000,00 TL lik yardım yapılmıştır.				
2				
Açıklama				

Faaliyetler		Kaynak İhtiyacı		
		Bütçe	Bütçe Dışı	Toplam
1	Tarımsal Projelere Destek	500.000,00	500.000,00	1.000.000,00
2				
3				
4				
Genel Toplam		1.000.000,00		1.000.000,00

İdare Adı	GÜMÜŞHANE İL ÖZEL İDARESİ-Tarım Hizmetleri Müd.
Amaç	Köy altyapı çalışmalarının desteklenmesi.
Hedef	Kırsal alanlarda, sosyal altyapı hizmetlerinden şebekeli içme suyu tesislerinin yaygınlaştırılması ve standartlarının yükseltilmesi çalışmaları sürdürülecektir. Yeterli ve sağlıklı içme suyu olmayan köyler ve üniteler içme suyuna kavuşturulacaktır.

Performans Hedefi	Vatandaşların sağlıklı içme suyuna kavuşturulması için içme suyu tesislerinin yapımı ve bakım onarımlarını gerçekleştirmek.
Açıklamalar: İlimizde bulunan İçme Suyu tesislerinin bakımı ve onarımı için boru ve çimento alınarak, Devlet – Millet işbirliği ile yapılacaktır. Depolara klorlama cihazı taktırılacaktır.	

Performans Göstergeleri		2020	2021	2022
1	Alınan boru miktarı (Metre)	109550	37000	37500
Açıklama Alınan borular ile mevcut isale ve şebeke hatlarının onarımı yapılmaktadır.				
2	Alınan çimento miktarı	100	... Ton	60 Ton
Açıklama: Alınan Çimento ile kaptaj ve depo onarımları yapılacak, Boru ile İsale ve şebeke hatları yenilenecektir.				
3	Alınan Klorlama cihazı	48	50	58
2022 yılına kadar köylerimizde bulunan 537 depoya klorlama cihazı taktırılmıştır.				

Faaliyetler		Kaynak İhtiyacı		
		Bütçe	Bütçe Dışı	Toplam
1	Tesis Yapım Onarımı	200.000,00		200.000,00
2	Klorlama cihazı ve diğer malzeme alımı.	200.000,00		200.000,00
3	Sıvı klor temini	400.000,00		400.000,00
4	Depo temizliği ve klor takip	200.000,00		200.000,00
Genel Toplam		1.000.000,00		1.000.000,00

2.5. PLAN PROJE MÜDÜRLÜĞÜ



İdare Adı	GÜMÜŞHANE İL ÖZEL İDARESİ- Plan Proje Müdürlüğü
Amaç	Yatırımlarda etkinlik ve verimliliğin sağlanması
Hedef	Yatırımların tahsis önceliklerinin belirlenmesinde mevcut durum envanterlerinden ve kurumumuzca yaptırılmış olan geniş katılımlı anket sonuçlarından yararlanılacaktır.

Performans Hedefi	Güncelliğini kaybetmiş olan envanter verilerinin yenilenmesi.
Açıklamalar: İdaremiz tarafından hazırlanacak olan yatırım programlarında önceliklerin belirlenebilmesi için sağlıklı veri tabanı oluşturulacaktır.	

Performans Göstergeleri		2020	2021 (Tahmini)	2022 (Tahmini)
1	Envanter çalışmaları yapılan köy adedi	318	Güncelleme	Güncelleme
Açıklama: Çıktı göstergesi.				
2				
Açıklama				

Faaliyetler		Kaynak İhtiyacı (TL)		
		Bütçe	Bütçe Dışı	Toplam
1	Yol Giderleri	45.000,00		45.000,00
2				
Genel Toplam		45.000,00		45.000,00

İdare Adı	GÜMÜŞHANE İL ÖZEL İDARESİ- Plan Proje Müdürlüğü
Amaç	Yatırımlardaki öncelikli hedeflerin belirlenmesi.
Hedef	İl Özel İdaresince gerçekleştirilecek yatırımların gereklilik öncelikleri belirlenecek; özellikle köylere yönelik hizmetlere ait projelerde, ihtiyaç önceliği, mevcut proje stoku, teknik, ekonomik ve sosyal yapılabirlik kriterleri ve İl Özel idaresinin bütçe imkânları dikkate alınacaktır. Mevcut kaynakların daha verimli kullanımı sağlanacaktır.

Performans Hedefi	Köylerimizin yetersiz olan altyapılarının yenilenmesi için gerekli olan projelerin bitirilmesi
Açıklamalar: İlimiz merkez ve ilçelerine yönelik olarak içme suyu (Su deposu, isale hattı, şebeke) kanalizasyon ve yol projeleri yenilecektir.	

Performans Göstergeleri		2020	2021 (Tahmini)	2022 (Tahmini)
1	Yapılan ve yapılması planlanan proje sayısı	69	91	60
Açıklama: Çıktı göstergesi (91 projenin tamamı içme suyu projesidir.)				
2				
Açıklama				

Faaliyetler		Kaynak İhtiyacı (TL)		
		Bütçe	Bütçe Dışı	Toplam
1	Alt yapı proje yapımı	35.000,00		35.000,00
2				
3				
4				
Genel Toplam		35.000,00		35.000,00

2.6. İNSAN KAYNAKLARI VE EĞİTİM MÜDÜRLÜĞÜ

İNSAN KAYNAKLARI
YÖNETİMİ



İdare Adı	GÜMÜŞHANE İL ÖZEL İDARESİ
------------------	---------------------------

Amaç	Kurum amaç ve hedeflerine ulaşmak için, çalışanların bilgi kapasitelerini artırmak.
Hedef	Kurum amaç ve hedeflerine ulaşmada çalışanlar faktörünün performansı ön planda tutularak, kurum içinde sinerjik bir anlayış oluşturmak için bütün çalışanlar hizmet içi eğitim ve kurslardan geçirilecektir.

Performans Hedefi	İdareimizde çalışan personelleri her yıl hizmet içi eğitim ve kurslardan geçirmek.
--------------------------	--

Açıklamalar:

İçişleri Bakanlığınca izin verilen kurum ve derneklerce, çalışan personelimizin görev alanlarıyla ilgili düzenlenen eğitim ve seminerlere katılımları sağlanacaktır.

Performans Göstergeleri		2020	2021	2022
1	Eğitim Semineri(kişi)	200	185	300
Açıklama: e-içişleri eğitim semineri, İş sağlığı ve güvenliği eğitimleri, teknik personele yönelik Nedcad eğitimi ve mevzuat eğitimleri.				
2				
Açıklama:				

Faaliyetler		Kaynak İhtiyacı		
		Bütçe	Bütçe Dışı	Toplam
1	Seminer ücreti ve hizmet alımı	305.000,00		305.000,00
2				
3				
4				
Genel Toplam		305.000,00		305.000,00

2.7. İL TARIM VE ORMAN MÜDÜRLÜĞÜ



İdare Adı	GÜMÜŞHANE İL TARIM VE ORMAN MÜDÜRLÜĞÜ
Amaç	Bu projeler yardımıyla; ilimizde var olan tarım ve hayvancılık faaliyetlerini geliştirmek ve yaygınlaştırmak, daha kaliteli ve bol ürün elde etmek, ürün çeşitliliğinin artırılarak üreticilerimizin ekonomik düzeylerini daha üst seviyelere çıkarmak amaçlanmıştır.
Hedef	İlimiz tarım potansiyelinin çeşitli projelerle artırılarak, tarımla uğraşan kişi sayısının artırılması ve mevcut tarımsal faaliyet gösteren üreticilerimizin ihtiyaçları doğrultusunda projeler ile tarımsal üretimin ve ilin tarımsal hasılasının artırılması hedeflenmiştir. Ayrıca atıl durumda bulunan arazilerin değerlendirilerek tarıma kazandırılması hedeflenmiştir. Böylece, tarım alanında yeni adımların atılmasını, yeni açılımlara yönelmemizi, yeni projeleri hayata geçirmemizi zorunlu kılmaktadır.

Performans Hedefi	Bakanlığımızca sağlanan teşviklerin yanı sıra ilimizin yerel imkânlarından sağlanan kaynaklar vasıtasıyla, üreticilerimizin tarımsal üretimde ihtiyaç duyduğu tohum, fide, fidan, arıcılık malzemeleri gibi tarımsal girdilerinin karşılanması, üreticilerimizin karlı bir üretim yaparak gelirlerinin yükseltilmesi hedeflenmektedir.
--------------------------	--

Açıklamalar: İl Tarım ve Orman Müdürlüğümüzce hazırlanan projeler doğrultusunda İl Özel İdare si kaynaklarıyla satın alınacak yonca, korunga, fiğ, silajlık mısır gibi yem bitkileri tohumları, meyve fidanları, arıcılık malzemeleri gibi tarımsal girdilerin çiftçilere dağıtımı yapılacaktır. Böylece çiftçilerimizin gelir düzeyinin yükseltilmesi, tarımsal üretim ve tarımsal sanayi entegrasyonunun sağlanması, tarımsal pazarlama altyapısının geliştirilmesi, gıda güvenliğinin güçlendirilmesi, üreticilerimize alternatif gelir kaynaklarının oluşturulmasına katkı sağlanacaktır.

Performans Göstergeleri		2018	2019	2020
1	Desteklenecek Çiftçi Sayısı			

Faaliyetler	Kaynak İhtiyacı		
	Bütçe	Bütçe Dışı	Toplam
1- Yem Bitkileri Üretimi Geliştirme Projesi	309.755,50	309.755,50	619.511,00
2- Yerli Meyve Çeşitlerimizin Gen Kaynaklarının Korunması Projesi	37.500,00	37.500,00	75.000,00
3- Kadın Yetişirse Her Şey Yetişir Projesi	31.700,00	13.600,00	45.300,00
4- Örtü altı Sebze Üretimini Geliştirilmesi Projesi	100.000,00	100.000,00	200.000,00
GENEL TOPLAM	478.955,50	460.855,50	939.811,00

İdare Adı	GÜMÜŞHANE İL TARIM VE ORMAN MÜDÜRLÜĞÜ
Amaç	2022 yılında ise İlimiz sebze, meyve ve yem bitkileri üretimini arttırmaya yönelik projelerin uygulanmaya devam edilmesi ve tarımsal üretim alanlarının artırılarak İlimiz içerisinde üretim miktarlarının artırılması amaçlanmaktadır.
Hedef	2022 yılında çeşitli projelerle İlimiz tarım potansiyelinin artırılarak, İlimiz tarımsal hasılasının artırılması hedeflenmiştir. Bu kapsamda uygulanması planlanan projeler ile daha fazla üreticiye ulaşmak ve daha fazla üretim alanını ekilebilir/dikilebilir hale getirmek hedeflenmiştir.

2.8. İL MİLLİ EĞİTİM MÜDÜRLÜĞÜ



İdare Adı	İL MİLLİ EĞİTİM MÜDÜRLÜĞÜ
Amaç 14	Bütün öğrencilerimize, medeniyetimizin ve insanlığın ortak değerleri ile çağın gereklerine uygun bilgi, beceri, tutum ve davranışların kazandırılması sağlanacaktır.
Hedef-14.1	Tüm alanlarda ve eğitim kademelerinde, öğrencilerimizin her düzeydeki yeterliliklerinin belirlenmesi, izlenmesi ve desteklenmesi için bakanlığımızca kurulacak olan etkin bir ölçme ve değerlendirme sistemi uygulanacak ve takip edilecektir.
Hedef -14-2	Öğrencilerin yaş, okul türü ve programlarına göre gereksinimlerini dikkate alan beceri temelli yabancı dil yeterlilikleri sistemine geçilmesine ilişkin etkin çalışmalar yürütülecektir
Hedef -14-3	Öğrenme süreçlerini destekleyen dijital içerik ve beceri destekli dönüşüm ile ilimizde yaşayan öğrenci ve öğretmenlerimizin eşit öğrenme ve öğretme fırsatlarını yakalamaları ve öğrenmenin sınıf duvarlarını aşması sağlanacaktır.

Performans Hedefi	Öğrencilerin bilimsel, kültürel, sanatsal, sportif ve toplum hizmeti alanlarında etkinliklerine katılımı arttırılacak ve izlenecektir.
Açıklamalar: Örgün ve yaygın eğitimde kullanılan Dijital içerik kullanma oranı Pandemi süreci nedeniyle artmış, Bakanlığımızca bu alanda yapılan çalışmalar Müdürlüğümüzce uygulanmakta ve izleme değerlendirmesi yapılmaktadır.	

Performans Göstergeleri		2020	2021	2022
1	Bir eğitim ve öğretim döneminde bilimsel, kültürel, sanatsal ve sportif alanlarda en az bir faaliyete katılan öğrenci oranı (%)	%61	%75	%85
2	Ortaöğretime sınavla yerleşen öğrenci oranı (%)	%100	%20	%15
3	Yabancı dil dersi yılsonu puan ortalaması	70	78	80
5	Yabancı dil eğitimine yönelik derslerde kullanılan dijital içerik sayısı	8	9	10
7	EBA Ders Portalı aylık ortalama tekil ziyaretçi sayısı	14638	6080	7000
8	EBA Ders Portalı kullanıcı başına aylık ortalama sistemde kalma süresi (dk)	8944	920	950
9	Dijital içeriklere ilişkin sertifika eğitimlerine katılan öğretmen sayısı	0	50	50
Açıklama:				

Faaliyetler	Kaynak İhtiyacı		
	Bütçe	Bütçe Dışı	Toplam
1	Tasarım ve Beceri Atölyesi yapımı		
2			
Genel Toplam			

İdare Adı	İL MİLLİ EĞİTİM MÜDÜRLÜĞÜ
Amaç 15	Çağdaş normlara uygun, etkili, verimli yönetim ve organizasyon yapısı ve süreçleri hâkim kılınacaktır.
Hedef -15-1	Yönetim ve öğrenme etkinliklerinin izlenmesi, değerlendirilmesi ve geliştirilmesi amacıyla veri girişi sağlanacak ve verilerin takibi yapılacaktır.
Hedef -15-2	Oluşturulacak olan yeni mesleki ve gelişim sistemi içerisinde öğretmen ve okul yöneticilerinin mesleki gelişimleri takip edilecektir.

Performans Hedefi	Okullarımızın veriye dayalı yönetim sistemini etkin kullanması sağlanacaktır. Öğretmen ve okul yöneticilerin mesleki gelişimleri takip edilecektir.
Açıklamalar:	

Performans Göstergeleri		2020	2021	2022
1	Müdürlüğümüz faaliyetlerinden memnuniyet oranı	% 86	% 87	% 89
2	Bakanlıkça kurulacak olan izleme sistemine stratejik planları ile yıllık okul gelişim planlarının veri girişini yapan okul oranı	% 0	% 80	% 100
3	Coğrafi bilgi sisteminde bilgileri güncellenen okul oranı	% 100	% 100	% 100
5	Lisansüstü eğitim alan personel oranı (%)	% 13	% 8	% 17
6	Ücretli öğretmen oranı (%)	% 15,84	% 10	% 5
Açıklama:				

Faaliyetler		Kaynak İhtiyacı		
		Bütçe	Bütçe Dışı	Toplam
1	Kırtasiye, Baskı ve Kitap Faaliyetleri	13.600,00		13.600,00
2				
3				
Genel Toplam		13.600,00		13.600,00

İdare Adı	İL MİLLİ EĞİTİM MÜDÜRLÜĞÜ
Amaç 16	Okul öncesi eğitim ve temel eğitimde öğrencilerimizin bilişsel, duygusal ve fiziksel olarak çok boyutlu gelişimleri sağlanacaktır..
Hedef -16-1	Erken çocukluk eğitiminin niteliği ve yaygınlığı artırılacak, toplum temelli erken çocukluk çeşitlendirilerek yaygınlaştırılacaktır
Hedef -16-2	Öğrencilerimizin bilişsel, duygusal ve fiziksel olarak çok boyutlu gelişimini önemseyen, bilimsel düşünme, tutum ve değerleri içselleştirebilecekleri bir temel eğitim yapısına geçilerek okullaşma oranı artırılacaktır
Hedef -16-3	Temel eğitimde okulların niteliğini artıracak yenilikçi uygulamalara yer verilecektir.
Hedef -16-4	Ortaöğretime katılım ve tamamlama oranları artırılacaktır.

Performans Hedefi	Erken çocukluk eğitim hizmeti yaygınlaştırılacaktır İlkokul ve ortaokullarda okullaşma oranları artırılacak, devamsızlık oranları azaltılacaktır. Temel eğitimde bakanlıkça yapılacak yenilikçi uygulamalar takip edilecektir.			
Açıklamalar:				
Performans Göstergeleri		2020	2021	2022
1	3-5 yaş grubu okullaşma oranı (%)	%95	%50	%55
2	İlkokul birinci sınıf öğrencilerinden en az bir yıl okul öncesi eğitim almış olanların oranı (%)	%95	%80	%85
3	Erken çocukluk eğitiminde desteklenen şartları elverişsiz ailelerin oranı (%)	%5	%25	%30
5	İkili eğitim kapsamındaki okullara devam eden öğrenci oranı (%)	%0	%0	%0
6	Temel eğitimde 20 gün ve üzeri devamsız öğrenci oranı	%0	%5	%4
7	Eğitim kayıt bölgelerinde kurulan okul ve mahalle spor kulüplerinden yararlanan öğrenci oranı (%)	%10	%20	%25
8	Birleştirilmiş sınıfların öğretmenlerinden eğitim faaliyetlerine katılan öğretmenlerin oranı (%)	%100	%100	%100
9	Destek programına katılan öğrencilerden hedeflenen başarıya ulaşan öğrencilerin oranı (%)	%90	%85	%87
Açıklama:				

Faaliyetler		Kaynak İhtiyacı		
		Bütçe	Bütçe Dışı	Toplam
1	Anaokulu İnşaatı	61.000,00		61.000,00
2	İlkokul İnşaatı			
3	İlkokul Onarım Yapımı			
Genel Toplam		61.000,00		61.000,00

İdare Adı	İL MİLLİ EĞİTİM MÜDÜRLÜĞÜ				
Amaç 17	Öğrencileri ilgi, yetenek ve kapasiteleri doğrultusunda hayata ve üst öğretime hazırlayan bir ortaöğretim sistemi ile toplumsal sorunlara çözüm getiren, ülkenin sosyal, kültürel ve ekonomik kalkınmasına katkı sunan öğrenciler yetiştirilecektir.				
Hedef -17-1	Ortaöğretimde değişen dünyanın gerektirdiği becerileri sağlayan ve değişimin aktörü olacak öğrencilerin yetiştirilmesine imkân sağlanacaktır				
Hedef -17-2	İlimizdeki fen ve sosyal bilimler liselerinin niteliği arttırılacaktır				
Hedef -17-3	Örgün eğitim içinde imam hatip okullarının niteliği arttırılacaktır				
Performans Hedefi	Pansiyon niteliklerinin geliştirilerek tercih edilebilirliği arttırılacaktır. Eylem planları çerçevesinde okullara devam oranları arttırılacaktır				
Açıklamalar:					
Performans Göstergeleri			2020	2021	2022
1	14-17 yaş grubu okullaşma oranı (%)		%74	%89	%90
2	Örgün ortaöğretimde 20 gün ve üzeri devamsız öğrenci oranı (%)		%13,61	%89	%1,50
3	Ortaöğretimde sınıf tekrar oranı (9. Sınıf) (%)		%0,16	%4,2	%4
5	Yükseköğretime hazırlık ve uyum programı uygulayan okul oranı (%)		%19,722	%50	%75
6	Ulusal ve uluslararası projelere katılan öğrenci oranı (%)		%6,3	%10	%12
7	Toplumsal sorumluluk ve gönüllülük programlarına katılan öğrenci oranı (%)		%9,96	%40	%42
8	Fen ve sosyal bilimler liselerinde yürütülen proje sayısı		15	15	17
9	Fen ve sosyal bilimler liseleri ile üniversiteler arasında imzalanılan protokol sayısı		1	4	5
10	Fen ve sosyal bilimler liselerinde ders ve proje etkinliklerine katılan öğretim üyesi sayısı		2	6	7
11	İmam hatip okullarında yaz okullarına katılan öğrenci sayısı		2	75	100
12	Yabancı dil dersi yılsonu puanı ortalaması		76	80	82
Açıklama:					
Faaliyetler		Kaynak İhtiyacı			
		Bütçe	Bütçe Dışı	Toplam	
İmam Hatip Ortaokulu İnşaatı					
Yatılı Bölge Ortaokulu Büyük Onarımı					
Ortaokul Büyük Onarımı					
Genel Toplam					

İdare Adı	İL MİLLİ EĞİTİM MÜDÜRLÜĞÜ				
Amaç 18	Özel eğitim ve rehberlik hizmetlerinin etkinliği artırılarak bireylerin bedensel, ruhsal ve zihinsel gelişimleri desteklenecektir.				
Hedef -18-1	Okullarımızdaki rehberlik ve psikolojik danışmanlık hizmetlerinin kalitesi arttırılacaktır.				
Hedef -18-2	Özel eğitim ihtiyacı olan bireylerin eğitim ortamlarının ve eğitim faaliyetlerinin kalitesi arttırılacaktır.				
Hedef -18-3	Ülkemizin kalkınmasında önemli bir kaynak niteliğinde bulunan özel yetenekli öğrencilerimiz, akranlarından ayrıştırılmadan doğalarına uygun bir eğitim yöntemi ile desteklenecektir.				
Performans Hedefi	Psikolojik danışmanlık ve rehberlik hizmetleri ihtiyaçlara yönelik gerçekleştirilecektir Özel eğitim ihtiyacı olan öğrencilere yönelik hizmetlerin kalitesi arttırılacaktır Özel yeteneklilere yönelik kurumsal yapı ve süreçlerin iyileştirilecektir				
Açıklamalar:					
Performans Göstergeleri			2020	2021	2022
1	Rehberlik öğretmenlerinden bir yılda mesleki gelişime yönelik hizmet içi eğitime katılanların oranı (%)		%100	%75	%85
2	Kaynaştırma/bütünleştirme uygulamaları ile ilgili hizmet içi eğitim verilen öğretmen sayısı		0	60	65
3	Engellilerin kullanımına uygun asansör/lift, rampa ve tuvaleti olan okul sayısı		100	25	26
5	Bilim ve sanat merkezleri grup tarama uygulaması yapılan öğrenci oranı (%)		%100	%14	%15
6	Bilim ve sanat merkezi öğrencilerinin programlara devam oranı (%)		%100	%97	%98
7	Öğretim kademelerinde özel yeteneklilere yönelik açılan destek eğitim odalarında derslere katılan öğrenci sayısı		100	5	6
Açıklama:					
Faaliyetler		Kaynak İhtiyacı			
		Bütçe	Bütçe Dışı	Toplam	
Özel Eğitim Uygulama Okulu (Kelkit) Onarım Çalışması		2.360,00		2.360,00	
Genel Toplam		2.360,00		2.360,00	

İdare Adı	İL MİLLİ EĞİTİM MÜDÜRLÜĞÜ			
Amaç 19	Mesleki ve teknik eğitim ve hayat boyu öğrenme sistemleri toplumun ihtiyaçlarına ve işgücü piyasası ile bilgi çağının gereklerine uygun biçimde düzenlenecektir.			
Hedef -19.1	Mesleki ve Teknik eğitime atfedilen değer ve erişim imkânları artırılacaktır.			
Hedef -19-2	Mesleki ve teknik eğitimde yeni nesil öğretim programlarının etkin uygulanması sağlanacak ve altyapı iyileştirilecektir.			
Hedef -19-3	Mesleki ve teknik eğitim-istihdam-üretim ilişkisi güçlendirilecektir			
	Bireylerin iş ve yaşam kalitelerini yükseltmek amacıyla hayat boyu öğrenme katılım ve tamamlama oranları artırılacaktır			
Performans Hedefi	Mesleki ve Teknik Eğitimin görünürlüğü arttırılacaktır Öğretmenlerin işbaşında eğitimlerini desteklemeye yönelik sektörel iş birliği protokolleri yapılacaktır. Organize sanayi bölgesi ile iş birliği süreci arttırılacaktır Hayat Boyu Öğretim Programları kapsamında açılan kurslara müracaatın ve kursa devamın arttırılması.			
Açıklamalar:				
Performans Göstergeleri		2020	2021	2022
1	İşletmelerin ve mezunların mesleki ve teknik eğitime ilişkin memnuniyet oranı (%)	%97	%98	%99
2	Özel burs alan mesleki ve teknik ortaöğretim öğrenci sayısı	0	10	15
3	Mesleki ve Teknik Eğitimde 9. sınıf öğrenci oranı (%)	%35,5	%30	%31
4	Gerçek iş ortamlarında mesleki gelişim faaliyetlerine katılan öğretmen sayısı	8	20	25
5	Organize sanayi bölgelerinde bulunan mesleki ve teknik ortaöğretim kurumu sayısı	0	1	1
8	Sektörle iş birliği kapsamında yapılan protokol sayısı	2	7	8
9	Buluş, patent ve faydalı model başvurusu yapan mesleki ve teknik eğitim kurumu sayısı	0	2	2
10	Hayat boyu öğrenmeye katılım oranı (%)	%11,45	%12,00	%12,50
11	Hayat boyu öğrenme kapsamındaki kursları tamamlama oranı (%)	%87	%87	%88
12	Hayat boyu öğrenme kurslarından yararlanma oranı (%)	%6,32	%9,50	%10
Açıklama: Covid-19 Pandemi Sürecinde İlimiz kamu kurum ve kuruluşlarının ihtiyaç duyduğu maske taleplerinin karşılanması için Mesleki ve Teknik Eğitim Genel Müdürlüğünden talep edilen ödenek ile İlimiz Gümüşhane Mesleki ve Teknik Anadolu Lisesine gönderilmiştir.				
Faaliyetler		Kaynak İhtiyacı		
		Bütçe	Bütçe Dışı	Toplam
Maske katlama apanesi, pres, kesim ve sterilizasyon makine alımı				
Genel Toplam				

İdare Adı	İL MİLLİ EĞİTİM MÜDÜRLÜĞÜ			
Amaç 20	Uluslararası standartlar gözetilerek tüm okullarımız için destekleyici bir özel öğretim yapısına geçilecektir.			
Hedef-20.1	Özel öğretime devam eden öğrenci oranları artırılabacaktır.			
Hedef -20-2	Sertifika eğitimi veren kurumların niteliğini artırmaya yönelik yapılacak düzenlemeler uygulanacaktır.			
Performans Hedefi	Özel öğretimde eğitimin kalitesi arttırılacaktır. Özel çeşitli kurslar ile özel eğitim ve rehabilitasyon merkezlerinde verilen eğitimin niteliğini artırmaya yönelik çalışmalar yapılacaktır.			
Açıklamalar: Bu amaç için gerekli yapıya geçmek faaliyetleri Millî Eğitim Bakanlığınca planlanmaktadır.				
Performans Göstergeleri		2020	2021	2022
1	Özel okul öncesi eğitim okullarında bulunan öğrencilerin oranı (%)	%0,07	%0,08	%0,09
2	Özel ilkokullarda bulunan öğrencilerin oranı (%)	%0,09	%1,8	%2
3	Özel ortaokullarda bulunan öğrencilerin oranı (%)	%0,017	%1,2	%1,5
4	Kurs ve seminer verilen veli sayısı	264	150	350
Açıklama:				
Faaliyetler		Kaynak İhtiyacı		
		Bütçe	Bütçe Dışı	Toplam
-				
Genel Toplam				

2.9. İL SAĞLIK MÜDÜRLÜĞÜ



İdare Adı	GÜMÜŞHANE SAĞLIK MÜDÜRLÜĞÜ
------------------	----------------------------

Amaç	Kelkit merkez TSM ve 6 hekimlik ASM binası yapımı.
Hedef	Kelkit merkez TSM ve 6 hekimlik ASM binası yapımı işinin ihalesi yapılarak yapımına başlanılmıştır.

Performans Hedefi	2022 yılında işin ihalesi yapılacaktır.
Açıklamalar:	

Performans Göstergeleri		2020	2021	2022
1	Arazi tahsisi ve projelendirme			
Açıklama				
2	Yapılacak bina oranı			
Açıklama				

Faaliyetler		Kaynak İhtiyacı		
		Mevcut Bütçe	İhtiyaç duyulan Ödenek	Toplam
1	Kelkit Merkez TSM ve 6 Hekimlik ASM binası yapımı.	950.000,00	7.550.000,00	8.500.000,00
2				
3				
4				
Genel Toplam		950.000,00	7.550.000,00	8.500.000,00

İdare Adı	GÜMÜŞHANE SAĞLIK MÜDÜRLÜĞÜ
------------------	----------------------------

Amaç	Sağlık hizmetlerini etkileyen alt yapı eksikliklerini gidermek.
Hedef	Sağlık hizmetlerini doğrudan etkileyen fiziki alt yapı, donanım gibi konularda sağlık sisteminin desteklenmesi.

Performans Hedefi	Köy şebeke sularının en az yılda bir bakteriyolojik ve kimyasal analizlerinin yapılması amacıyla 50 köye birer (1) adet klorlama cihazının alınması hedeflenmektedir.
Açıklamalar: İlimizde köy su depolarından kaynaklanan sorunlar nedeniyle özellikle tularemi vakaları sıklıkla görülmektedir. Su kaynaklı sorunların en aza indirilebilmesi için köy içme sularının düzenli analizlerinin yapılması ve klorlama faaliyetlerinin yürütülmesi gerekmektedir. Bu amaçla alınan tahlil numunelerinin test ücretleri İl Özel İdare Genel Sekreterliği bütçesinden ödenmesi için gerekli finansmanın sağlanması.	

Performans Göstergeleri		2020	2021	2022
1	Arazi tahsisi ve projelendirme			
Açıklama				
2	Yapılacak bina oranı			
Açıklama				

Faaliyetler		Kaynak İhtiyacı		
		Mevcut Bütçe	İhtiyaç duyulan Ödenek	Toplam
1	Kelkit Merkez TSM ve 6 Hekimlik ASM binası yapımı.	450.000,00		450.000,00
2				
3				
4				
Genel Toplam		450.000,00		450.000,00

**2.10 İL KÜLTÜR
VE
TURİZM MÜDÜRLÜĞÜ**



İdare Adı	İL KÜLTÜR VE TURİZM MÜDÜRLÜĞÜ
------------------	-------------------------------

Amaç	Görsel tanıtım materyalleri hazırlanarak dağıtılması, fuarlarda tanıtımının yapılması, Gümüşhane'yi tanıtmak için fuarlara katılmak, Gümüşhane'nin kültürel miras ve turizm envanterinin güncellenmesi.
Hedef	2022 yılı sonuna kadar Gümüşhane'yi tanıtmak amacıyla en az 1 fuara katılımın sağlanması, Gümüşhane'yi tanıtıcı yayın ve materyallerin basımını sağlamak, Gümüşhane'nin kültürel miras ve turizm envanterinin güncelleme

Performans Hedefi	Gümüşhane'yi tanıtmak için fuarlara katılım sayısını artırmak, Gümüşhane'yi tanıtmak amacı ile tanıtıcı yayın ve materyallerin basımı.
--------------------------	--

Açıklamalar:	Görsel tanıtım materyalleri hazırlanarak dağıtılması, fuarlarda ilimizin tanıtımının yapılması.
---------------------	---

Performans Göstergeleri		2020	2021	2022
1	Fuarlara Katılım	0	5	5
2	Basılacak broşür, kitap ve CD sayısı adedi.	7.700	8.000	9.000
Açıklama				

Faaliyetler		Kaynak İhtiyacı		
		Bütçe	Bütçe Dışı	Toplam
1	Fuarlara Katılım	35.000,00		35.000,00
2	Basılacak broşür, kitap ve CD sayısı adedi.	45.000,00		45.000,00
3				
4				
Genel Toplam		80.000,00		80.000,00

2.11. GENÇLİK VE SPOR İL MÜDÜRLÜĞÜ



VOLEYBOL



BASKETBOL



GÜREŞ



YÜZME



FUTBOL



YELKEN

İdare Adı	GENÇLİK VE SPOR İL MÜDÜRLÜĞÜ
------------------	------------------------------

Amaç	Gümüşhane' de yaşayan ve spor yapmak isteyen bireylere spor yapma imkânı sağlamak.
Hedef	Geleceğin teminatı olan çocuklarımızın beden ve ruh sağlığı düzeylerinin yükseltilmesi ve hayat kalitelerinin iyileştirilmesi için gerekli sportif faaliyetlere ortamhazırlamak.

Performans Hedefi	Spor yapmak isteyen bireylere spor yaptırırken ihtiyaç duyulan malzeme ihtiyacını karşılamak
Açıklamalar: İlimizde yaşayan özellikle çocuklar, gençler ve tüm bireylere spor yapma imkânı sağlamak için ihtiyaç duyulan okullara, kurumlara, belde belediyelere ve büyük köylere dağıtılmak üzere spor malzemesi (Basketbol potası, Voleybol direği, Masa Tenisi Masası ve Futbol kale direkleri) üretilmesi.	

Performans Göstergeleri		2020	2021	2022
1	Alınan ve alınması planlanan spor malzemeleri	85	30	50
Açıklama: Spor Malzemesi üretimi için alınacak olan malzemeden 2020 ve 2021 yılları içerisinde Basketbol potası, Hentbol kalesi, Voleybol direği, Futbol kalesi, Mini Futbol kalesi ve Masa Tenisi Masası yapılması planlanmaktadır.				

Faaliyetler	Kaynak İhtiyacı (TL)		
	Bütçe	Bütçe Dışı	Toplam
1 Malzeme üretimi	150.000,00 TL		150.000,00 TL
Genel Toplam	150.000,00 TL		150.000,00 TL

KAYNAK İHTİYACI



D. İDARENİN TOPLAM KAYNAK İHTİYACI

1. İDARE PERFORMANS TABLOSU

Performans Hedefi	Faaliyet	BÜTÇE İÇİ		BÜTÇE DIŞI	TOPLAM
		TL	PAY (%)	TL	TL
Gümüşhane İl Özel İdaresi'nin görev alanına giren işlemlerin yapılması esnasında kontrollük ve arazide çalışan personellerin servis hizmetlerinin yürütülmesi için gerekli olan taşıtların hizmet alımı usulü ile temininin sağlanması.	İdaremizin binek ile kamyonet (pick-up) araç açığının kapatılması için araç kiralanması.	450.000,00	100		450.000,00
Gümüşhane İl Özel İdaresi Makine Parkına kayıtlı bulunan araç ve iş makinelerinin ekonomik ve verimli çalışmalarını sağlamak.	Gümüşhane İl Özel İdaresi makine parkına kayıtlı bulunan tüm araç ve iş makinelerinin bakım ve onarımlarının yapılarak ekonomik, verimli ve düzenli şekilde çalışmalarını sağlamak.	4.000.000,00	100		4.000.000,00
Köy yollarının standartlarını artırmak.	İlimize bağlı merkez ilçe ve köy yollarında trafik kazalarının önlenmesi için levhalama çalışmalarını tamamlayarak güzergâh tabelalarının yerleştirilmesi ve yol çizgilerinin yapılması	550.000,00	100		550.000,00
Köy yollarının altyapı eksikliklerinin giderilmesi.	Merkez ve ilçelerde köy, arazi ve yayla yollarının su geçişleri ve dere yataklarında kullanılmak üzere büz ve boru temini yapılarak yolların bozulmasını önlemek.	450.000,00	100		450.000,00
Köy yollarının asfaltlama çalışmalarını tamamlamak.	Daha önceki yıllarda yapılmış olan asfalt yollarda korunarak ve onarımları yapılarak, imkanlar dahilinde ihtiyaçlara cevap verilecektir.	15.000.000,00	42.85	20.000.000,00 (Köydes)	35.000.000,00

Performans Hedefi	Faaliyet	BÜTÇE İÇİ		BÜTÇE DIŞI	TOPLAM
		TL	PAY (%)	TL	TL
Yatırım ve Hizmet amaçlı faaliyetlerini gerçekleştirilmesine yönelik taşınmaz temin etmek.	Eğitim, Spor, Kültür ve Turizm amaçlı hizmetlerin yürütülmesi ve vatandaşa en iyi hizmet kalitesini sunmak ve kurum hizmetlerinin daha etkin ve verimli olabilmesi için, yeni taşınmaz satın alınması ve kamulaştırma işlemleri yapılacak, Sosyal Tesis ve Hizmet Binalarının bakım onarım gereken kısımlarının onarımı tamamlanacaktır. - İlimiz genelinde taşınmaz kültür varlığı olarak tescilli taşınmazların turizme kazandırılması için gerekli çalışmalar yapılacak ve Eş Finansman sağlanacak.	500.000,00	100		500.000,00
İl genelinde mekânsal gelişmeyi yönlendirecek, yaşam kalitesini yükseltecek ve uygulanabilir üst ve alt ölçekli planlar yapmak.	Köy Yerleşme Alanı Uygulama Yönetmeliği Kapsamında ihtiyaç duyulan köylerde Köy Yerleşme Alanı Planı yapılacaktır.	100.000,00	100		100.000,00
Köy ve Yaylalarda Kaçak Yapılaşmanın önlenmesi için gereken önlemleri almak.	Mücadir alan dışında kaçak yapılaşmaların önlenmesi için gereken tespitleri yaparak, bunlarla ilgili yasal işlemleri yapmak. Bölgenin yayla turizmi açısından gelişmesi için planlanan faaliyetlere katkı sağlamak.	100.000,00	100		100.000,00
Köy alt ve üst yapı faaliyetleri ile çevre temizliği hizmetlerini gerçekleştirmek.	İmkânlar doğrultusunda köy konağı, mezarlık düzenlemesi, köy meydanı düzenlemesi, çocuk parkı yapılması, kanalizasyon uygulamaları gibi faaliyetlerin devlet-millet iş birliği ile yapılması için malzeme yardımı yapılacaktır. İller Bankası ve diğer Bakanlıklar tarafından sağlanacak ödeneklerde uygulama yapılacaktır.	200.000,00	100		200.000,00

Performans Hedefi	Faaliyet	BÜTÇE İÇİ		BÜTÇE DIŐI	TOPLAM
		TL	PAY (%)	TL	TL
Köy yerleşik alan tespitlerinin bitirilmesi.	İlimiz de 266 adet köyün yerleşik alan tespiti yapılmış olup, kalan köyler kadastro çalışmalarını takiben tamamlanacaktır. 2021 yılında 10 köyün tespiti yapılmaktadır.	50.000,00	100		50.000,00
Yatırım ve Hizmet Faaliyetlerini Gerçekleřtirmek	Eğitim, Spor, Kültür ve Turizm amaçlı hizmetlerin yürütülmesi ve vatandařa en iyi hizmet kalitesini sunmak için, Kültür ve Turizm amaçlı hizmetlerin yürütülebilmesi için İlimizde bulunan tescilli yapıların kamulařtırılması sağlanacak.	200.000,00	100		200.000,00
Yeni Köy Yerleşim Alanı tespiti yapmak	Köy yerleşim alanı tespit çalışmaları kurumun personel altyapısının güçlendirilmesi durumunda kurum personeli tarafından tamamlanacak.	100.000,00	100		100.000,00
Köy altyapı çalışmalarının tamamlanması.	İřçiliğın taahhüt edilmesi halinde, kanalizasyon şebekesi ve fosseptik yapım / onarımı için imkânlar ölçüsünde köylere malzeme yardımı yapılacaktır. Bakanlıklardan sağlanan ödeneklerle işlem yapılacaktır.	200.000,00	100		200.000,00
Kültürel amaçlı faaliyetlerin yürütülmesi için kültür varlıklarının restorasyonunun yapılması	İlimiz, Merkez İlçe, Süleymaniye Mahallesiinde 2 adet konak ve 4 adet kilise, Yeşildere Köyünde 2 adet konak restore edilmiştir. Süleymaniye Mahallesiinde 1 adet Kültür Kompleksi yapılmıştır. Süleymaniye Mahallesiinde mülkiyeti İdaremize ait olan 314 ada 1 parselde bulunan tarihi yapı restore edilecektir.	1.000.000,00	100		1.000.000,00
İdaremize ait taşınmazların kiralanması ve satılması.	Mevzuat Hükümleri Doğrultusunda Taşınmazların Satışı ve Kiraya Verilmesi Sağlanacaktır.				

Performans Hedefi	Faaliyet	BÜTÇE İÇİ		BÜTÇE DIŞI	TOPLAM
		TL	PAY (%)	TL	TL
Taşınmazların tahsisi ve tapu tescilinin yapılması.	İl Özel İdaresi ile diğer Kamu Kurum ve Kuruluşları arasında taşınmazların tahsisi veya devrine ait tapu tescil işlemleri yapılacaktır.				
HİS Göleti yapımı ve sulama göleti onarımı yapmak.	Onarıma ihtiyaç duyulan göletlerde onarım yapılacaktır. Göletlerin etrafı güvenlik için tel örgü ile kapatılacaktır. HİS göletlerinin dolu savakları ve rögarları yapılacaktır.	300.000,00	100		300.000,00
Yeni sulama tesisleri yapımı ve önceki yıllarda yapılan sulama tesislerinin onarımlarının yapılmasına devam edilecektir.	Kuru tarım alanlarının daha iyi bir şekilde sulanabilmesi için sulama tesislerinin tamamlanması ve onarımı yapılacaktır. Onarımların bir kısmı idarece sulama borusu ve çimento verilerek çiftçilerce yapılacaktır.	1.500.000,00	37.5	2.500.000,00	4.000.000,00
Sertifikalı yem, buğday tohumu yem bitkileri alımı, örtü altı tarıma destek, meyve fidanı alımı vb. projeler.	İl Tarım ve Orman Müdürlüğü'nce hazırlanacak tarımsal projelere destek olmak.	500.000,00	50	500.000,00	1.000.000,00
Vatandaşların sağlıklı içme suyuna kavuşturulması için içme suyu tesislerinin yapımı ile bakım ve onarımlarını gerçekleştirmek.	İlimizde bulunan içme suyu tesislerinin bakımı ve onarımını yapmak, isale ve şebeke hatları için malzeme alımı.	530.000,00	100		530.000,00
Vatandaşların sağlıklı içme suyuna kavuşturulması için içme suyu tesislerine klorlama cihazları almak. Takılan cihazların bakım ve onarımını yapmak.	İçme suyu depolarına klorlama cihazı taktırmak ve sıvı klor temin etmek.	600.000,00	100		600.000,00
Kırsal alanlarda, sosyal altyapı hizmetlerinden şebekeli içme suyu tesislerinin yaygınlaştırılması ve standartlarının yükseltilmesi çalışmaları sürdürülecektir. Yeterli ve sağlıklı içme suyu olmayan köyler ve üniteler içme suyuna kavuşturulacaktır.	İlimizde bulunan İçme Suyu tesislerinin bakımı ve onarımı için boru ve çimento alınarak, Devlet – Millet iş birliği ile yapılacaktır. Depolara klorlama cihazı taktırılacaktır.	1.000.000,00	100		1.000.000,00

Performans Hedefi	Faaliyet	BÜTÇE İÇİ		BÜTÇE DIŐI	TOPLAM
		TL	PAY (%)	TL	TL
Güncelliđini kaybetmiŐ olan envanter verilerinin yenilenmesi.	İdaremiz tarafından hazırlanacak olan yatırım programlarında önceliklerin belirlenebilmesi için sađlıklı veri tabanı oluşturulacaktır.	35.000,00	100		35.000,00
Köylerimizin yetersiz olan altyapılarının yenilenmesi için gerekli olan projelerin bitirilmesi.	İlimiz merkez ve ilçe köylerine yönelik olarak içme suyu (su deposu, isale hattı, şebeke), kanalizasyon ve yol projeleri yenilenecektir.	35.000,00	100		35.000,00
Yatırımlarda etkinlik ve verimliliđin sađlanması.	İdaremiz tarafından hazırlanacak olan yatırım programlarında önceliklerin belirlenmesi için sađlıklı veri tabanı oluşturulacaktır.	45.000,00	100		45.000,00
Yatırımlardaki öncelikli hedeflerin belirlenmesi.	İlimiz merkez ve ilçelerine yönelik olarak içme suyu (su deposu, isale hattı, şebeke) kanalizasyon ve yol projeleri yenilenecektir.	35.000,00	100		35.000,00
İdaremizde çalışan personelleri her yıl hizmet içi eğitim ve kurslardan geçirmek.	İdaremiz tarafından personelin hizmet içi eğitimleri kapsamında eğitim faaliyetleri yapılacaktır.	15.000,00	100		15.000,00
Kurum amaç ve hedeflerine ulaşmak için çalışanların bilgi kapasitelerini artırmak.	İçişleri Bakanlıđınca izin verilen kurum ve derneklerce, çalışan personellerimizin görev alanlarıyla ilgili düzenleyecekleri eğitim seminerlerine personelimizin katılımları sađlanacaktır.	305.000,00	100		305.000,00

Performans Hedefi	Faaliyet	BÜTÇE İÇİ		BÜTÇE DIŐI	TOPLAM
		TL	PAY (%)	TL	TL
Yem Bitkileri Üretimi Geliştirme Projesi	Yem Bitkileri Üretimini Geliştirme Projesi kapsamında dağıtımı gerçekleştirilen 160 ton yem bitkisi tohumu ile, İlimizde (6.584 dekar yonca, 7.852 dekar korunga, 4.856 dekar fiğ, 5.958 dekar silajlık mısır, 520 dekar yem bezelyesi, 118 dekar yulaf, 300 dekar macar fiğ) toplam 26.188 dekar tarım arazisinde yem bitkisi üretimi sağlanmış olup, hayvancılığın en önemli girdisi olan yem bitkilerinden İlimiz genelinde 5.925 ton yonca, 5.103 ton korunga, 2.282 ton fiğ, 29.790 ton mısır silajı, 338 ton yem bezelyesi, 150 ton macar fiğ, 56 ton yulaf ile yem bitkisinden toplam 43.644 ton kaba yem elde edilmiştir. Elde edilen toplam 43.644 ton yem bitkisi, İlimize yaklaşık olarak 21 milyon TL Net Gelir sağlamıştır.	1.109.733,53	50	1.109.733,53	2.219.467,05
Sebze üretiminin geliştirilmesi projesi.	Bu fidederle üreticilerimizi sertifikalı, kaliteli fide ile tanıştırmak, verdikleri emeklerin karşılığında daha fazla verim almalarını sağlamak amaçlanmış olup, ilimiz sebze üretim alanlarının ve sebze üretim miktarının artması amaçlanmıştır.	100.000,00	50	100.000,00	200.000,00
Yerli Meyve Çeşitlerimizin Gen Kaynaklarının Korunması Projesi.	2020 yılında uygulanan proje ile; 2.500 adet elma, 1.500 adet armut, 2.100 adet dut fidanı olmak üzere toplam 6.100 adet meyve fidanı üreticilerimize dağıtımı yapılmış olup, proje 375 dekar alanda uygulanmıştır.	48.750,00	50	48.750,00	97.500,00
Kadın Yetişirse Her Şey Yetişir Projesi.	2020 yılında uygulanan proje ile 125 dekar alan için kuru fasulye tohumu, 79 dekar alan için nohut tohumu, 1 dekar alan için bezelye tohumu, 2 dekar alan için çilek fidesi, 21 dekar alan için mercimek tohumu dağıtımı gerçekleştirilmiştir. Ayrıca projeden yararlanan kadın üreticilerimize ilaç ve gübre desteği de sağlanmıştır.	70.023,00	28.46	27.867,00	97.890,00

Performans Hedefi	Faaliyet	BÜTÇE İÇİ		BÜTÇE DIŞI	TOPLAM
		TL	PAY (%)	TL	TL
Aspir Yetiştiriciliğinin Geliştirilmesi Projesi.	Proje kapsamında, 5000 dekar alanda 25 ton tohum dağıtımı ile aspir ekilişi gerçekleştirilerek hem ilimiz tarımsal hasılsına katkı sağlanmış hem de atıl durumda bulunan araziler tarıma kazandırılmıştır.	81.250,00	50	81.250,00	162.500,00
Polen Tuzaklı Kovan Altlığı Projesi.	Proje ile üreticilerimize 2.000 adet polen tuzaklı kovan altlığı dağıtımı sağlanmıştır.	50.000,00	50	50.000,00	100.000,00
Yem Bitkisi Üretimini Geliştirilmesi Projesi	İl genelinde 14.000 dekar alanda yem bitkisi ekiliş için; 24.700 kg Yonca, 35.400 kg Korunga, 13.175 kg Fiğ, 12.060 kg Silajlık Mısır, 1.655 kg Yem Bezelyesi, 50 kg süt otu tohumu gerçekleştirilmiştir. Proje ile yaklaşık 10 milyon TL tarımsal hasıla elde edilmesi amaçlanmıştır.	309.755,05	50	309.755,05	619.510,10
Yerli Meyve Çeşitlerimizin Gen Kaynaklarının Korunması Projesi	Kapama meyve bahçelerinin kurulması ve meyvecilik yapılan alanlarda artış sağlamak amacıyla, 200 da. Alanda kapama meyve bahçesi için Damla Sulama Sistemi kurulmasını sağlamak. Proje ile 2.500 adet elma, 1.400 armut, 250 adet üzüm eriği fidanı dağıtılmıştır. Toplamda 4.000 adet meyve fidanı dağıtımı gerçekleştirilmiştir.	37.500,00	50	37.500,00	75.000,00

Performans Hedefi	Faaliyet	BÜTÇE İÇİ		BÜTÇE DIŞI	TOPLAM
		TL	PAY (%)	TL	TL
Örtü altı Sebze Yetiştiriciliğinin Geliştirilmesi Projesi	Proje ile 59.400 adet domates, 22.500 adet hıyar, 32.400 adet dolma biber, 32.400 adet kıl biber olmak üzere toplam 146.700 adet sebze fidesi dağıtımı yapılarak 60 dekar alanda örtü altı sebze üretimi gerçekleştirilmiştir. Proje ile 2 milyon TL tarımsal hasıla elde edilmesi hedeflenmiştir.	100.000,00	50	100.000,00	200.000,00
Kadın Yetişirse Her Şey Yetişir Projesi.	İlimiz Köse İlçesinde kadınlara yönelik uygulanan proje ile 9 kadın üreticimize bezelye, mercimek ve bamya tohumu ile 12 kadın üreticimize ise ilaç ve gübre dağıtımı gerçekleşmiştir.	31.700,00	30.02	13.600,00	45.300,00
Çağdaş normlara uygun, etkili, verimli yönetim ve organizasyon yapısı ve süreçleri hâkim kılınacaktır.	İlimiz genelinde bulunan temel eğitim, anaokulu, anasınıfı, imam hatip ortaokullarının donatım ihtiyaçları ödenek doğrultusunda karşılanmıştır. Temmuz 2020 ve Ağustos 2021 tarih aralığında donatım; 371.000,00, bilişim; 500.000.00 ve Mesleki ve Teknik Anadolu Lisesi'ne 200.000,00, Gümüşhane İbn-i Sina Mesleki ve Teknik Anadolu Lisesi Müdürlüğüne 94.000,00 TL Z- kütüphane donatımı ve kurulumu için harcama yapılması planlanmaktadır.	1.070.000,00	100		1.070.000,00
Okul öncesi ve temel eğitimde öğrencilerimizin bilişsel, duygusal ve fiziksel olarak çok boyutlu gelişimleri sağlanacaktır.	2021 Yılı Temel Eğitim Yapım Programında yer alan Merkez Hasanbey Mahallesi Ortaokulu (Yık-Yap), Şiran 15 Temmuz Şehitler YBO Yık-Yap- Mithatpaşa İlkokulu Yık Yap olarak planlanmaktadır.			23.868,00	23.868.000,00

Performans Hedefi	Faaliyet	BÜTÇE İÇİ		BÜTÇE DIŞI	TOPLAM
		TL	PAY (%)	TL	TL
Öğrencileri ilgili, yetenek ve kapasiteleri doğrultusunda hayata ve üst öğretime hazırlayan bir öğretim sistemi ile toplumsal sorunlara çözüm getiren, ülkenin sosyal, kültürel ve ekonomik kalkınmasına katkı sunan öğrenciler yetiştirilecektir.	Gümüşhane merkez İbn-i Sina Mesleki ve Teknik Anadolu Lisesi Müdürlüğüne Z-Kütüphane donatımı ve kurulumu yapılacaktır.	94.010,00	100		94.010,00
Mesleki ve teknik eğitim ve hayat boyu öğrenme sistemleri toplumun ihtiyaçlarına ve işgücü piyasası ile bilgi çağının gereklerine uygun biçimde düzenlenecektir.	2021 yılı içerisinde herhangi bir mal ve hizmet alımı yapılmamıştır. Olağanüstü bir durumda planlamaya alınacaktır.				
Bütün öğrencilerimize, medeniyetimizin ve insanlığın ortak değerleri ile çağın gereklerine uygun bilgi, beceri, tutum ve davranışların kazandırılması sağlanacaktır.	Öğrencilerin bilimsel, kültürel, sanatsal, sportif ve toplum hizmeti alanlarında etkinliklerine katılımı artırılacak ve izlenecektir.				
Çağdaş normlara uygun, etkili, verimli yönetim ve organizasyon yapısı ve süreçleri hâkim kılınacaktır.	Okullarımızın veriye dayalı yönetim sistemini etkin kullanması sağlanacaktır. Öğretmen ve okul yöneticilerinin mesleki gelişimleri takip edilecektir.	13.600,00	100		13.600,00
Okul öncesi eğitim ve temel eğitimde öğrencilerimizin bilişsel, duygusal ve fiziksel olarak çok boyutlu gelişmeleri sağlanacaktır.	Erken çocukluk eğitim hizmeti yaygınlaştırılacaktır. İlkokul ve ortaokullarda okullaşma oranı artırılacak, devamsızlık oranları azaltılacaktır. Temel eğitimde bakanlıkça yapılacak yenilikçi uygulamalar takip edilecektir.	61.000,00	100		61.000,00
Öğrencileri ilgi, yetenek ve kapasiteleri doğrultusunda hayata ve üst öğretime hazırlayan bir öğretim sistemi ile toplumsal sorunlara çözüm getiren, ülkenin sosyal, kültürel ve ekonomik kalkınmasına katkı sunan öğrenciler yetiştirilecektir.	Pansiyon niteliklerinin geliştirilerek tercih edilebilirliği artırılacaktır. Eylem planları çerçevesinde okullara devam oranları artırılacaktır.				
Özel eğitim ve rehberlik hizmetlerinin etkinliği artırılarak bireylerin bedensel, ruhsal ve zihinsel gelişmeleri desteklenecektir.	Psikolojik danışmanlık ve rehberlik hizmetleri ihtiyaçlara yönelik gerçekleştirilecektir. Özel eğitim ihtiyacı olan öğrencilere yönelik hizmetlerin kalitesi artırılabilecektir. Özel yeteneklilere yönelik kurumsal yapı ve süreçleri iyileştirilecektir.	2.360.000,00	100		2.360.000,00

Performans Hedefi	Faaliyet	BÜTÇE İÇİ		BÜTÇE DIŐI	TOPLAM
		TL	PAY (%)	TL	TL
Mesleki ve teknik eğitim ve hayat boyu öğrenme sistemleri toplumun ihtiyaçlarına ve işgücü piyasası ile bilgi çağının gereklerine uygun biçimde düzenlenecektir.	Mesleki ve Teknik Eğitimin görünürlüğü artırılabacaktır. Öğretmenlerin işbaşında eğitimlerini desteklemeye yönelik sektörel iş birliği protokolleri yapılacaktır. Organize sanayi bölgesi ile iş birliği süreci artırılabacaktır.				
Uluslararası standartlar gözetilerek tüm okullarımız için destekleyici bir özel öğretim yapısına geçilecektir.	Bu amaç için gerekli yapıya geçmek faaliyetleri Millî Eğitim Bakanlığınca planlanmaktadır.				
Kelkit Merkez TSM ve 6 hekimlik ASM binası yapımı.	Kelkit İlçemizde daha iyi hizmet verebilmek için TSM ve 6 hekimlik ASM binasının yapılarak 2022 yılı sonuna kadar hizmete açılması amaçlanmaktadır.	950.000,00	11.17	7.550.000,00	8.500.000,00
Sağlık hizmetlerini etkileyen alt yapı eksikliklerini gidermek.	İlimizde köy su depolarından kaynaklanan hastalıkların en aza indirilmesi için içme sularının düzenli olarak analizlerinin yaptırılması ve klorlanması.	250.000,00	100		250.000,00
Sağlık hizmetlerini doğrudan etkileyen fiziki alt yapı, donanım gibi konularda sağlık sisteminin desteklenmesi.	Köy şebeke sularının en az yılda bir bakteriyolojik ve kimyasal analizlerinin yapılması amacıyla 50 köye birer (1) adet klorlama cihazının alınması hedeflenmektedir.	450.000,00	100		450.000,00
2022 yılı sonuna kadar tarihi niteliğe sahip evlerin belirlenmesi, 2024 yılı sonuna kadar en az 3 evin restore edilmesini sağlamak.	Tarihi niteliğe sahip evlerin belirlenmesi ve restore edilmesi.	1.000.000,00	100		1.000.000,00
2022 yılı sonuna kadar Gümüşhane Kültür Envanterine kayıtlı en az 20 adet taşınmazın restorasyon projelerinin hazırlanması.	İl sınırları içerisinde bulunan taşınmaz kültür varlıklarından özellikle konak, kilise, manastır ve camii gibi taşınmaz kültür varlıklarının öncelikle restorasyon projelerinin hazırlanması. Projesi hazırlanan eserlerin restorasyonlarının yapımı imkanlar dahilinde hedeflenmektedir.	500.000,00	100		500.000,00

Performans Hedefi	Faaliyet	BÜTÇE İÇİ		BÜTÇE DIŞI	TOPLAM
		TL	PAY (%)	TL	TL
2022 yılı sonuna kadar Satala Antik Kent'te başlatılan kazı çalışmaları ile ilin turizmüne kazandırılması için gerekli kamulaştırma ve kazı ödeneği sağlanması.	Satala Antik Kent'inin ilin turizmüne kazandırılması için gerekli çalışmaların yapılması.	1.000.000,00	100		1.000.000,00
2022 yılı sonuna kadar her yıl en az 1 (Canca Kalesi, Kov Kalesi, Santa Antik Kente, İmera Manastırı gibi) tarihi yapıların yolunun tarihi dokusuna uygun şekilde yapılması.	Tarihi yapıların yolunun tarihi dokusuna uygun şekilde yapılması.	750.000,00	100		750.000,00
2022 yılı sonuna kadar Canca Kalesi yol, su ve çevre düzenlemesinin yapılması.	İl sınırları içerisinde buluna taşınmaz kültür varlıklarından özellikle konak, kilise, manastır ve camii gibi taşınmaz kültür varlıklarının öncelikle restorasyon projelerinin hazırlanması, projeleri hazırlanan eserlerin restorasyonlarının yapımı imkanlar dahilinde hedeflenmektedir.	750.000,00	100		750.000,00
2022 yılı sonuna kadar Kov Kalesi yol, su ve çevre düzeninin yapılması.	Turizm potansiyeli olan yerlere doğayı tahrip etmeden yol, su ve çevre düzenlemesi yapılması.	500.000,00	100		500.000,00
2022 yılı sonuna kadar Vank Kilisesi'nin restorasyon ve çevre düzenlemesinin yapılması.	Turizm potansiyeli olan yerlere doğayı tahrip etmeden restorasyon ve çevre düzenlemesi yapılması.	1.000.000,00	100		1.000.000,00
2022 yılı sonuna kadar Çakırkaya Kilisesi'nin restorasyon ve çevre düzenlemesinin yapılması.	Turizm potansiyeli olan yerlere doğayı tahrip etmeden restorasyon ve çevre düzenlemesi yapılması.	1.000.000,00	100		1.000.000,00
2022 yılı sonuna kadar İmera Manastırı'nın çevre düzenlemesinin yapılması.	Turizm potansiyeli olan yerlere doğayı tahrip etmeden çevre düzenlemesi yapılması.	1.250.000,00	100		1.250.000,00

Performans Hedefi	Faaliyet	BÜTÇE İÇİ		BÜTÇE DIŞI	TOPLAM
		TL	PAY (%)	TL	TL
2022 yılı sonuna kadar Çakırgöl turizm merkezi iyileştirilmesi için gerekli çalışmaların yapılması.	Turizm potansiyeli olan yerlere doğayı tahrip etmeden turizm merkezi iyileştirilmesi için gerekli çalışmaların yapılması.	250.000,00	100		250.000,00
Görsel tanıtım materyalleri hazırlanarak dağıtılması, fuarlarda tanıtımın yapılması, Gümüşhane'yi tanıtmak için fuarlara katılmak, Gümüşhane'nin kültürel miras ve turizm envanterinin güncellenmesi.	Görsel tanıtım materyalleri hazırlanarak dağıtılması, fuarlarda ilimizin tanıtımının yapılması.	80.000,00	100		80.000,00
Spor yapmak isteyen bireylere spor yaptırırken ihtiyaç duyulan spor malzemesi ve malzeme yapımında kullanılan materyal ihtiyacını karşılamak.	İlimizde yaşayan özellikle çocuklar, gençler ve tüm bireylere spor yapma imkânı sağlamak için ihtiyaç duyulan okullara, kurumlara, belde belediyelere ve büyük köylere dağıtılmak üzere spor malzemesi (basketbol potası, voleybol direği ve futbol kale direkleri) üretilmesi.	150.000,00	100		150.000,00
GENEL TOPLAM		43.298.321,58		32.452.323,58	75.750.645,16

E. DİĞER HUSUSLAR

2022 yılı gider bütçesi 106.166.502,00 TL olarak tahmin edilmiş olup; fonksiyonel bazda dağılımı aşağıdaki gibidir.

Genel Kamu Hizmetleri	73.913.365,00
Savunma Hizmetleri	704.206,00
Kamu Düzeni ve Güvenlik Hizmetleri	170.000,00
Ekonomik İşler ve Hizmetler	19.202.000,00
Çevre Koruma Hizmetleri	720.000,00
İskân ve Toplum Refahı Hizmetleri	50.000,00
Sağlık Hizmetleri	325.001,00
Dinlenme, Kültür ve Din Hizmetleri	165.000,00
Eğitim Hizmetleri	10.916.929,00
Sosyal Güvenlik ve Sosyal Yardım Hizmetleri	1,00
TOPLAM	106.166.502,00

III. EKLER

1. FAALİYETLERDEN SORUMLU HARCAMA BİRİMLERİNE İLİŞKİN TABLO

İDARE ADI	GÜMÜŞHANE İL ÖZEL İDARESİ	
PERFORMANS HEDEFİ	FAALİYETLER	SORUMLU BİRİM
Gümüşhane İl Özel İdaresi'nin görev alanına giren işlerin yapılması esnasında kontrollük ve arazide çalışan personellerin servis hizmetlerinin yürütülmesi için gerekli olan taşıtların hizmet alımı usulü ile temininin sağlanması.	İdaremizin binek ile kamyonet (pick-up) araç açığının kapatılması için araç kiralınması.	Destek Hizmetleri Müdürlüğü
Gümüşhane İl Özel İdaresi Makine Parkına kayıtlı bulunan araç ve iş makinelerinin ekonomik ve verimli çalışmalarını sağlamak.	Gümüşhane İl Özel İdaresi makine parkına kayıtlı bulunan tüm araç ve iş makinelerinin bakım ve onarımlarının yapılarak ekonomik, verimli ve düzenli şekilde çalışmalarını sağlamak.	“ “ “
Köy yollarının standartlarını artırmak.	İlimize bağlı merkez ilçe ve köy yollarında trafik kazalarının önlenmesi için levhalama çalışmalarını tamamlayarak güzergâh tabelalarının yerleştirilmesi ve yol çizgilerinin yapılması	Yol ve Ulaşım Hizmetleri Müdürlüğü
Köy yollarının altyapı eksikliklerinin giderilmesi.	Merkez ve ilçelerde köy, arazi ve yayla yollarının su geçişleri ve dere yataklarında kullanılmak üzere büz ve boru temini yapılarak yolların bozulmasını önlemek.	“ “ “
Köy yollarının asfaltlama çalışmalarını tamamlamak.	Daha önceki yıllarda yapılmış olan asfalt yollarda korunarak ve onarımları yapılarak, imkanlar dahilinde ihtiyaçlara cevap verilecektir.	“ “ “
Yatırım ve Hizmet amaçlı faaliyetlerini gerçekleştirilmesine yönelik taşınmaz temin etmek.	Eğitim, Spor, Kültür ve Turizm amaçlı hizmetlerin yürütülmesi ve vatandaşa en iyi hizmet kalitesini sunmak ve kurum hizmetlerinin daha etkin ve verimli olabilmesi için, yeni taşınmaz satın alınması ve kamulaştırma işlemleri yapılacak, Sosyal Tesis ve Hizmet Binalarının bakım onarım gereken kısımlarının onarımı tamamlanacaktır. - İlimiz genelinde taşınmaz kültür varlığı olarak tescilli taşınmazların turizme kazandırılması için gerekli çalışmalar yapılacak ve Eş Finansman sağlanacak.	İmar ve Kentsel İyileştirme Müdürlüğü
İl genelinde mekânsal gelişmeyi yönlendirecek, yaşam kalitesini yükseltecek ve uygulanabilir üst ve alt ölçekli planlar yapmak.	Köy Yerleşme Alanı Uygulama Yönetmeliği Kapsamında ihtiyaç duyulan köylerde Köy Yerleşme Alanı Planı yapılacaktır.	“ “ “
Köy ve Yaylalarda Kaçak Yapılaşmanın önlenmesi için gereken önlemleri almak.	Mücadir alan dışında kaçak yapılaşmaların önlenmesi için gereken tespitleri yaparak, bunlarla ilgili yasal işlemleri yapmak, Bölgenin yayla turizmi açısından gelişmesi için planlanan faaliyetlere katkı sağlamak.	“ “ “

İDARE ADI	GÜMÜŞHANE İL ÖZEL İDARESİ	
PERFORMANS HEDEFİ	FAALİYETLER	SORUMLU BİRİM
Köy alt ve üst yapı faaliyetleri ile çevre temizliği hizmetlerini gerçekleştirmek.	İmkânlar doğrultusunda köy konağı, mezarlık düzenlemesi, köy meydanı düzenlemesi, çocuk parkı yapılması, kanalizasyon uygulamaları gibi faaliyetlerin devlet-millet iş birliği ile yapılması için malzeme yardımı yapılacaktır. İller Bankası ve diğer Bakanlıklar tarafından sağlanacak ödeneklerde uygulama yapılacaktır.	İmar ve Kentsel İyileştirme Müdürlüğü
Köy yerleşik alan tespitlerinin bitirilmesi.	İlimiz de 266 adet köyün yerleşik alan tespiti yapılmış olup, kalan köyler kadastro çalışmalarını takiben tamamlanacaktır. 2021 yılında 10 köyün tespiti yapılmaktadır.	“ “ “
Yatırım ve Hizmet Faaliyetlerini Gerçekleştirmek	Eğitim, Spor, Kültür ve Turizm amaçlı hizmetlerin yürütülmesi ve vatandaşa en iyi hizmet kalitesini sunmak için, Kültür ve Turizm amaçlı hizmetlerin yürütülebilmesi için İlimizde bulunan tescilli yapıların kamulaştırılması sağlanacaktır.	“ “ “
Yeni Köy Yerleşim Alanı tespiti yapmak	Köy yerleşim alanı tespit çalışmaları kurumun personel altyapısının güçlendirilmesi durumunda kurum personeli tarafından tamamlanacaktır.	“ “ “
Köy altyapı çalışmalarının tamamlanması.	İşçiliğin taahhüt edilmesi halinde, kanalizasyon şebekesi ve fosseptik yapım / onarımı için imkânlar ölçüsünde köylere malzeme yardımı yapılacaktır. Bakanlıklardan sağlanan ödeneklerle işlem yapılacaktır.	“ “ “
Kültürel amaçlı faaliyetlerin yürütülmesi için kültür varlıklarının restorasyonunun yapılması	İlimiz, Merkez İlçe, Süleymaniye Mahallesi'nde 2 adet konak ve 4 adet kilise, Yeşildere Köyünde 2 adet konak restore edilmiştir. Süleymaniye Mahallesi'nde 1 adet Kültür Kompleksi yapılmıştır. Süleymaniye Mahallesi'nde mülkiyeti İdaremize ait olan 314 ada 1 parselde bulunan tarihi yapı restore edilecektir.	“ “ “
İdaremize ait taşınmazların kiralanması ve satılması.	Mevzuat Hükümleri Doğrultusunda Taşınmazların Satışı ve Kiraya Verilmesi Sağlanacaktır.	“ “ “
Taşınmazların tahsisi ve tapu tescilinin yapılması.	İl Özel İdaresi ile diğer Kamu Kurum ve Kuruluşları arasında taşınmazların tahsisi veya devrine ait tapu tescil işlemleri yapılacaktır.	“ “ “
HİS Göleti yapımı ve sulama göleti onarımı yapmak.	Onarıma ihtiyaç duyulan göletlerde onarım yapılacaktır. Göletlerin etrafı güvenlik için tel örgü ile kapatılacaktır. HİS göletlerinin dolu savakları ve rögarları yapılacaktır.	Tarım Hizmetleri Müdürlüğü

İDARE ADI	GÜMÜŞHANE İL ÖZEL İDARESİ	
PERFORMANS HEDEFİ	FAALİYETLER	SORUMLU BİRİM
Yeni sulama tesisleri yapımı ve önceki yıllarda yapılan sulama tesislerinin onarımlarının yapılmasına devam edilecektir.	Kuru tarım alanlarının daha iyi bir şekilde sulanabilmesi için sulama tesislerinin tamamlanması ve onarımı yapılacaktır. Onarımların bir kısmı idarece sulama borusu ve çimento verilerek çiftçilerce yapılacaktır.	Tarım Hizmetleri Müdürlüğü
Sertifikalı yem, buğday tohumu yem bitkileri alımı, örtü altı tarıma destek, meyve fidanı alımı vb. projeler.	İl Tarım ve Orman Müdürlüğü'nce hazırlanacak tarımsal projelere destek olmak.	“ “ “
Vatandaşların sağlıklı içme suyuna kavuşturulması için içme suyu tesislerinin yapımı ile bakım ve onarımlarını gerçekleştirmek.	İlimizde bulunan içme suyu tesislerinin bakımı ve onarımını yapmak, isale ve şebeke hatları için malzeme alımı.	“ “ “
Vatandaşların sağlıklı içme suyuna kavuşturulması için içme suyu tesislerine klorlama cihazı almak. Takılan cihazların bakım ve onarımını yapmak.	İçme suyu depolarına klorlama cihazı takmak ve sıvı klor temin edilmesi.	“ “ “
Güncelliğini kaybetmiş olan envanter verilerinin yenilenmesi.	İdareimiz tarafından hazırlanacak olan yatırım programlarında önceliklerin belirlenebilmesi için sağlıklı veri tabanı oluşturulacaktır.	Plan ve Proje Müdürlüğü
Köylerimizin yetersiz olan altyapılarının yenilenmesi için gerekli olan projelerin bitirilmesi.	5.1.2 İlimiz merkez ve ilçe köylerine yönelik olarak içme suyu (su deposu, isale hattı, şebeke), kanalizasyon ve yol projeleri yenilenecektir.	“ “ “
İdareimizde çalışan personelleri her yıl hizmet içi eğitim ve kurslardan geçirmek.	İdareimiz tarafından personelin hizmet içi eğitimleri kapsamında eğitim faaliyetleri yapılacaktır.	İnsan Kaynakları ve Eğitim Müdürlüğü
Kurum amaç ve hedeflerine ulaşmak için çalışanların bilgi kapasitelerini artırmak.	İçişleri Bakanlığınca izin verilen kurum ve derneklerce, çalışan personellerimizin görev alanlarıyla ilgili düzenleyecekleri eğitim seminerlerine personelimizin katılımları sağlanacaktır.	“ “ “
Yem Bitkileri Üretimi Geliştirme Projesi	Yem Bitkileri Üretimini Geliştirme Projesi kapsamında dağıtımı gerçekleştirilen 160 ton yem bitkisi tohumu ile, İlimizde (6.584 dekar yonca, 7.852 dekar korunga, 4.856 dekar fiğ, 5.958 dekar silajlık mısır, 520 dekar yem bezelyesi, 118 dekar yulaf, 300 dekar macar fiğ) toplam 26.188 dekar tarım arazisinde yem bitkisi üretimi sağlanmış olup, hayvancılığın en önemli girdisi olan yem bitkilerinden İlimiz genelinde 5.925 ton yonca, 5.103 ton korunga, 2.282 ton fiğ, 29.790 ton mısır silajı, 338 ton yem bezelyesi, 150 ton macar fiğ, 56 ton yulaf ile yem bitkisinden toplam 43.644 ton kaba yem elde edilmiştir. Elde edilen toplam 43.644 ton yem bitkisi, İlimize yaklaşık olarak 21 milyon TL Net Gelir sağlamıştır.	İl Tarım ve Orman Müdürlüğü
Sebze üretiminin geliştirilmesi projesi.	Bu fidelerle üreticilerimizi sertifikalı, kaliteli fide ile tanıştırmak, verdikleri emeklerin karşılığında daha fazla verim almalarını sağlamak amaçlanmış olup, ilimiz sebze üretim alanlarının ve sebze üretim miktarının artması amaçlanmıştır.	“ “ “

İDARE ADI	GÜMÜŞHANE İL ÖZEL İDARESİ	
PERFORMANS HEDEFİ	FAALİYETLER	SORUMLU BİRİM
Yerli Meyve Çeşitlerimizin Gen Kaynaklarının Korunması Projesi.	2020 yılında uygulanan proje ile; 2.500 adet elma, 1.500 adet armut, 2.100 adet dut fidanı olmak üzere toplam 6.100 adet meyve fidanı üreticilerimize dağıtımı yapılmış olup, proje 375 dekar alanda uygulanmıştır.	İl Tarım ve Orman Müdürlüğü
Kadın Yetişirse Her Şey Yetişir Projesi.	2020 yılında uygulanan proje ile 125 dekar alan için kuru fasulye tohumu, 79 dekar alan için nohut tohumu, 1 dekar alan için bezelye tohumu, 2 dekar alan için çilek fidesi, 21 dekar alan için mercimek tohumu dağıtımı gerçekleştirilmiştir. Ayrıca projeden yararlanan kadın üreticilerimize ilaç ve gübre desteği de sağlanmıştır.	“ “ “
Aspir Yetiştiriciliğinin Geliştirilmesi Projesi.	Proje kapsamında, 5000 dekar alanda 25 ton tohum dağıtımı ile aspir ekilişi gerçekleştirilerek hem ilimiz tarımsal hasılasına katkı sağlanmış hem de atıl durumda bulunan araziler tarıma kazandırılmıştır.	“ “ “
Polen Tuzaklı Kovan Altlığı Projesi.	Proje ile üreticilerimize 2.000 adet polen tuzaklı kovan altlığı dağıtımı sağlanmıştır.	“ “ “
Yem Bitkisi Üretiminin Geliştirilmesi Projesi	İl genelinde 14.000 dekar alanda yem bitkisi ekiliş için; 24.700 kg Yonca, 35.400 kg Korunga, 13.175 kg Fiğ, 12.060 kg Silajlık Mısır, 1.655 kg Yem Bezelyesi, 50 kg süt otu tohumu gerçekleştirilmiştir. Proje ile yaklaşık 10 milyon TL tarımsal hasıla elde edilmesi amaçlanmıştır.	“ “ “
Yerli Meyve Çeşitlerimizin Gen Kaynaklarının Korunması Projesi	Kapama meyve bahçelerinin kurulması ve meyvecilik yapılan alanlarda artış sağlamak amacıyla, 200 da. Alanda kapama meyve bahçesi için Damla Sulama Sistemi kurulmasını sağlamak. Proje ile 2.500 adet elma, 1.400 armut, 250 adet üzüm eriği fidanı dağıtılmıştır. Toplamda 4.000 adet meyve fidanı dağıtımı gerçekleştirilmiştir.	“ “ “
Örtü altı Sebze Yetiştiriciliğinin Geliştirilmesi Projesi	Proje ile 59.400 adet domates, 22.500 adet hıyar, 32.400 adet dolma biber, 32.400 adet kıl biber olmak üzere toplam 146.700 adet sebze fidesi dağıtımı yapılarak 60 dekar alanda örtü altı sebze üretimi gerçekleştirilmiştir. Proje ile 2 milyon TL tarımsal hasıla elde edilmesi hedeflenmiştir.	“ “ “
Kadın Yetişirse Her Şey Yetişir Projesi.	İlimiz Köse İlçesinde kadınlara yönelik uygulanan proje ile 9 kadın üreticimize bezelye, mercimek ve banya tohumu ile 12 kadın üreticimize ise ilaç ve gübre dağıtımı gerçekleştirilmiştir.	“ “ “

İDARE ADI	GÜMÜŞHANE İL ÖZEL İDARESİ	
PERFORMANS HEDEFİ	FAALİYETLER	SORUMLU BİRİM
Çağdaş normlara uygun, etkili, verimli yönetim ve organizasyon yapısı ve süreçleri hâkim kılınacaktır.	İlimiz genelinde bulunan temel eğitim, anaokulu, anasınıfı, imam hatip ortaokullarının donatım ihtiyaçları ödenek doğrultusunda karşılanmıştır. Temmuz 2020 ve Ağustos 2021 tarih aralığında donatım; 371.000,00, bilişim; 500.000.00 ve Mesleki ve Teknik Anadolu Lisesi'ne 200.000,00, Gümüşhane İbn-i Sina Mesleki ve Teknik Anadolu Lisesi Müdürlüğüne 94.000,00 TL Z- kütüphane donatımı ve kurulumu için harcama yapılması planlanmaktadır.	İl Milli Eğitim Müdürlüğü
Okul öncesi ve temel eğitimde öğrencilerimizin bilişsel, duygusal ve fiziksel olarak çok boyutlu gelişimleri sağlanacaktır.	2021 Yılı Temel Eğitim Yapım Programında yer alan Merkez Hasanbey Mahallesi Ortaokulu (Yık-Yap), Şiran 15 Temmuz Şehitler YBO Yık-Yap- Mithatpaşa İlkokulu Yık Yap olarak planlanmaktadır.	“ “ “
Çağdaş normlara uygun, etkili, verimli yönetim ve organizasyon yapısı ve süreçleri hâkim kılınacaktır.	İlimiz genelinde bulunan temel eğitim, anaokulu, anasınıfı, imam hatip ortaokullarının donatım ihtiyaçları ödenek doğrultusunda karşılanmıştır. Temmuz 2020 ve Ağustos 2021 tarih aralığında donatım; 371.000,00, bilişim; 500.000.00 ve Mesleki ve Teknik Anadolu Lisesi'ne 200.000,00, Gümüşhane İbn-i Sina Mesleki ve Teknik Anadolu Lisesi Müdürlüğüne 94.000,00 TL Z- kütüphane donatımı ve kurulumu için harcama yapılması planlanmaktadır.	“ “ “
Okul öncesi ve temel eğitimde öğrencilerimizin bilişsel, duygusal ve fiziksel olarak çok boyutlu gelişimleri sağlanacaktır.	2021 Yılı Temel Eğitim Yapım Programında yer alan Merkez Hasanbey Mahallesi Ortaokulu (Yık-Yap), Şiran 15 Temmuz Şehitler YBO Yık-Yap- Mithatpaşa İlkokulu Yık Yap olarak planlanmaktadır.	“ “ “
Öğrencileri ilgili, yetenek ve kapasiteleri doğrultusunda hayata ve üst öğretime hazırlayan bir öğretim sistemi ile toplumsal sorunlara çözüm getiren, ülkenin sosyal, kültürel ve ekonomik kalkınmasına katkı sunan öğrenciler yetiştirilecektir.	Gümüşhane merkez İbn-i Sina Mesleki ve Teknik Anadolu Lisesi Müdürlüğüne Z-Kütüphane donatımı ve kurulumu yapılacaktır.	“ “ “
Mesleki ve teknik eğitim ve hayat boyu öğrenme sistemleri toplumun ihtiyaçlarına ve işgücü piyasası ile bilgi çağının gereklerine uygun biçimde düzenlenecektir.	2021 yılı içerisinde herhangi bir mal ve hizmet alımı yapılmamıştır. Olağanüstü bir durumda planlamaya alınacaktır.	“ “ “
Çağdaş normlara uygun, etkili, verimli yönetim ve organizasyon yapısı ve süreçleri hâkim kılınacaktır.	Okullarımızın veriye dayalı yönetim sistemini etkin kullanması sağlanacaktır. Öğretmen ve okul yöneticilerinin mesleki gelişimleri takip edilecektir.	“ “ “

İDARE ADI	GÜMÜŞHANE İL ÖZEL İDARESİ	
PERFORMANS HEDEFİ	FAALİYETLER	SORUMLU BİRİM
Okul öncesi eğitim ve temel eğitimde öğrencilerimizin bilişsel, duygusal ve fiziksel olarak çok boyutlu gelişmeleri sağlanacaktır.	Erken çocukluk eğitim hizmeti yaygınlaştırılacaktır. İlkokul ve ortaokullarda okullaşma oranı artırılabilecek, devamsızlık oranları azaltılacaktır. Temel eğitimde bakanlıkça yapılacak yenilikçi uygulamalar takip edilecektir.	İl Milli Eğitim Müdürlüğü
Özel eğitim ve rehberlik hizmetlerinin etkinliği artırılarak bireylerin bedensel, ruhsal ve zihinsel gelişmeleri desteklenecektir.	Psikolojik danışmanlık ve rehberlik hizmetleri ihtiyaçlara yönelik gerçekleştirilecektir. Özel eğitim ihtiyacı olan öğrencilere yönelik hizmetlerin kalitesi artırılabilecektir. Özel yeteneklilere yönelik kurumsal yapı ve süreçleri iyileştirilecektir.	“ “ “
Kelkit Merkez TSM ve 6 hekimlik ASM binası yapımı.	Kelkit İlçemizde daha iyi hizmet verebilmek için TSM ve 6 hekimlik ASM binasının yapılarak 2022 yılı sonuna kadar hizmete açılması amaçlanmaktadır.	İl Sağlık Müdürlüğü
Sağlık hizmetlerini etkileyen alt yapı eksikliklerini gidermek.	İlimizde köy su depolarından kaynaklanan hastalıkların en aza indirilmesi için içme sularının düzenli olarak analizlerinin yapılması ve klorlanması.	“ “ “
Sağlık hizmetlerini doğrudan etkileyen fiziki alt yapı, donanım gibi konularda sağlık sisteminin desteklenmesi.	Köy şebeke sularının en az yılda bir bakteriyolojik ve kimyasal analizlerinin yapılması amacıyla 50 köye birer (1) adet klorlama cihazının alınması hedeflenmektedir.	“ “ “
2022 yılı sonuna kadar tarihi niteliğe sahip evlerin belirlenmesi, 2024 yılı sonuna kadar en az 3 evin restore edilmesini sağlamak.	Tarihi niteliğe sahip evlerin belirlenmesi ve restore edilmesi.	İl Kültür ve Turizm Müdürlüğü
2022 yılı sonuna kadar Gümüşhane Kültür Envanterine kayıtlı en az 20 adet taşınmazın restorasyon projelerinin hazırlanması.	İl sınırları içerisinde bulunan taşınmaz kültür varlıklarından özellikle konak, kilise, manastır ve camii gibi taşınmaz kültür varlıklarının öncelikle restorasyon projelerinin hazırlanması. Projesi hazırlanan eserlerin restorasyonlarının yapımı imkanlar dahilinde hedeflenmektedir.	“ “ “
2022 yılı sonuna kadar Satala Antik Kent’te başlatılan kazı çalışmaları ile ilin turizmine kazandırılması için gerekli kamulaştırma ve kazı ödeneği sağlanması.	Satala Antik Kent’inin ilin turizmine kazandırılması için gerekli çalışmaların yapılması.	“ “ “
2022 yılı sonuna kadar her yıl en az 1 (Canca Kalesi, Kov Kalesi, Santa Antik Kente, İmera Manastırı gibi) tarihi yapıların yolunun tarihi dokusuna uygun şekilde yapılması.	Tarihi yapıların yolunun tarihi dokusuna uygun şekilde yapılması.	“ “ “

İDARE ADI	GÜMÜŞHANE İL ÖZEL İDARESİ	
PERFORMANS HEDEFİ	FAALİYETLER	SORUMLU BİRİM
2022 yılı sonuna kadar Canca Kalesi yol, su ve çevre düzenlemesinin yapılması.	İl sınırları içerisinde buluna taşınmaz kültür varlıklarından özellikle konak, kilise, manastır ve camii gibi taşınmaz kültür varlıklarının öncelikle restorasyon projelerinin hazırlanması, projeleri hazırlanan eserlerin restorasyonlarının yapımı imkanlar dahilinde hedeflenmektedir.	İl Kültür ve Turizm Müdürlüğü
2022 yılı sonuna kadar Kov Kalesi yol, su ve çevre düzeninin yapılması.	Turizm potansiyeli olan yerlere doğayı tahrip etmeden yol, su ve çevre düzenlemesi yapılması.	“ “ “
2022 yılı sonuna kadar Vank Kilisesi'nin restorasyon ve çevre düzenlemesinin yapılması.	Turizm potansiyeli olan yerlere doğayı tahrip etmeden restorasyon ve çevre düzenlemesi yapılması.	“ “ “
2022 yılı sonuna kadar Çakırkaya Kilisesi'nin restorasyon ve çevre düzenlemesinin yapılması.	Turizm potansiyeli olan yerlere doğayı tahrip etmeden restorasyon ve çevre düzenlemesi yapılması.	“ “ “
2022 yılı sonuna kadar İmera Manastırının çevre düzenlemesinin yapılması.	Turizm potansiyeli olan yerlere doğayı tahrip etmeden çevre düzenlemesi yapılması.	“ “ “
2022 yılı sonuna kadar Çakırgöl turizm merkezi iyileştirilmesi için gerekli çalışmaların yapılması.	Turizm potansiyeli olan yerlere doğayı tahrip etmeden turizm merkezi iyileştirilmesi için gerekli çalışmaların yapılması.	“ “ “
Görsel tanıtım materyalleri hazırlanarak dağıtılması, fuarlarda tanıtımın yapılması, Gümüşhane'yi tanıtmak için fuarlara katılmak, Gümüşhane'nin kültürel miras ve turizm envanterinin güncellenmesi.	Görsel tanıtım materyalleri hazırlanarak dağıtılması, fuarlarda ilimizin tanıtımının yapılması.	“ “ “
Spor yapmak isteyen bireylere spor yaptırırken ihtiyaç duyulan spor malzemesi ve malzeme yapımında kullanılan materyal ihtiyacını karşılamak.	İlimizde yaşayan özellikle çocuklar, gençler ve tüm bireylere spor yapma imkânı sağlamak için ihtiyaç duyulan okullara, kurumlara, belde belediyelere ve büyük köylere dağıtılmak üzere spor malzemesi (basketbol potası, voleybol direği ve futbol kale direkleri) üretilmesi.	Gençlik ve Spor İl Müdürlüğü